

# 사 업 보 고 서

(제 44 기)

사업연도 2021년 07월 01일 부터  
2022년 06월 30일 까지

금융위원회

한국거래소 귀중

2022 년 09 월 16일

제출대상법인 유형 : 주권상장법인

면제사유발생 : 해당사항 없음

회 사 명 : 주식회사 아세아텍

대 표 이 사 : 김신길

본 점 소 재 지 : 대구시 달성군 유가면 비슬로96길 11  
(전 화) 053-580-7777  
(홈페이지) <http://www.asiakor.com>

작 성 책 임 자 : (직 책) 이사 (성 명) 송태규  
(전 화) 053- 580-7719

# 목 차

【 대표이사 등의 확인 】	-----	1
I. 회사의 개요	-----	2
1. 회사의 개요	-----	2
2. 회사의 연혁	-----	4
3. 자본금 변동사항	-----	6
4. 주식의 총수 등	-----	7
5. 정관에 관한 사항	-----	9
II. 사업의 내용	-----	10
III. 재무에 관한 사항	-----	43
1. 요약재무정보	-----	43
2. 연결재무제표	-----	44
3. 연결재무제표 주석	-----	44
4. 재무제표	-----	45
5. 재무제표 주석	-----	50
6. 배당에 관한 사항	-----	113
7. 증권의 발행을 통한 자금조달에 관한 사항	-----	116
8. 기타 재무에 관한 사항	-----	118
IV. 이사의 경영진단 및 분석의견	-----	126
V. 회계감사인의 감사의견 등	-----	138
VI. 이사회 등 회사의 기관에 관한 사항	-----	140
1. 이사회에 관한 사항	-----	140
2. 감사제도에 관한 사항	-----	144
3. 주주총회 등에 관한 사항	-----	147
VII. 주주에 관한 사항	-----	150
VIII. 임원 및 직원 등에 관한 사항	-----	153
1. 임원 및 직원의 현황	-----	153
2. 임원의 보수 등	-----	155
IX. 계열회사 등에 관한 사항	-----	160

X. 대주주 등과의 거래내용	-----	161
XI. 그 밖에 투자자 보호를 위하여 필요한 사항	-----	162
XII. 상세표		163
<b>【 전문가의 확인 】</b>	-----	164
1. 전문가의 확인	-----	164
2. 전문가와의 이해관계	-----	164

## 【 대표이사 등의 확인 】

### 대표이사등의 확인·서명

#### 확 인 서

우리는 당사의 대표이사 및 신고업무담당이사로서 이 공시서류의 기재내용에 대해 상당한 주의를 다하여 직접 확인·검토한 결과, 중요한 기재사항의 기재 또는 표시의 누락이나 허위의 기재 또는 표시가 없고, 이 공시서류에 표시된 기재 또는 표시사항을 이용하는 자의 중대한 오해를 유발하는 내용이 기재 또는 표시되지 아니하였음을 확인합니다.

또한, 당사는 「주식회사의 외부감사에 관한 법률」 제2조의2 및 제2조의3의 규정에 따라 내부회계관리제도를 마련하여 운영하고 있음을 확인합니다.

2022년 09 월 16 일

주식회사 아세아텍

대표이사 김 신 길

(서명)

신고업무담당이사

송 태 규

(서명)

대표이사확인서(220916)

# I. 회사의 개요

## 1. 회사의 개요

1. 연결대상 종속회사 개황(연결재무제표를 작성하는 주권상장법인이 사업보고서, 분기·반기보고서를 제출하는 경우에 한함)

연결대상 종속회사 현황(요약)

(단위 : 사)

구분	연결대상회사수				주요 종속회사수
	기초	증가	감소	기말	
상장	-	-	-	-	-
비상장	-	-	-	-	-
합계	-	-	-	-	-

※상세 현황은 '상세표-1. 연결대상 종속회사 현황(상세)' 참조

### 1-1. 연결대상회사의 변동내용

구분	자회사	사유
신규 연결	-	-
	-	-
연결 제외	-	-
	-	-

### 중소기업 등 해당 여부

중소기업 해당 여부		미해당
	벤처기업 해당 여부	미해당
중견기업 해당 여부		해당

### 회사의 주권상장(또는 등록·지정)여부 및 특례상장에 관한 사항

주권상장 (또는 등록·지정)여부	주권상장 (또는 등록·지정)일자	특례상장 등 여부	특례상장 등 적용법규
상장	2010년 01월 26일	부	해당없음

## 가. 회사의 법적·상업적 명칭

당사의 명칭은 "주식회사 아세아텍" 이라고 표기합니다. 또한 영문으로는 ASIA TECHNOLOGY CO.,LTD (약호 ASIATEC)라 표기합니다. 단, 약식으로 표기할 경우에는 (주)아세아텍 이라고 표기합니다.

## 나. 설립일자 및 존속기간

당사는 농기계의 제조 및 판매 등을 영위할 목적으로 1978년 09월 9일 "아세아종합기계 주식회사"로 설립되었습니다. 또한 2007년 03월 08일 주식회사 아세아텍으로 법인등기를 하였으며, 2010년 1월 26일자로 상장되어 코스닥시장에서 매매가 개시되었습니다.

## 다. 본사의 주소, 전화번호, 홈페이지 주소

- 주소 : 대구시 달성군 유가면 비슬로96길 11
- 전화번호 : 053)580 - 7777
- 홈페이지주소 : <http://www.asiakor.com>

## 라. 주요 사업의 내용

당사는 종합형 농업기계 전문메이커로서 식량자급 및 농업현대화를 위해 우수한 품질의 농업기계를 생산하며 성장해온 기업으로 그 동안 꾸준한 연구개발 및 기술축적으로 한국의 21세기 과학영농을 주도해 왔으며 세계 속의 선진농업실현을 위해 반세기이상 농업기계만을 생산하여 온 건실한 중소기업입니다.

이러한 노력의 결과 주력기종인 다목적관리기는 전 세계 생산 및 판매 1위의 World Best 제품으로 인정받게 되었으며 결속기는 국내 최초로 유럽 8개국에 수출하여 우수품질제품 인증마크(EM)을 획득한 바 있으며, 과수원용 약품살포기기 SS기는 우수한기능과 품질로 인해 Good Design분야에서 한국 밀레니엄상품으로 선정되는 등 한국을 대표하는 영농기계 제작업체로 자리 잡게 되었습니다.

사업의 내용에 대한 자세한 사항은 『Ⅱ. 사업의 내용』을 참조하시기 바랍니다

## 2. 회사의 연혁

회사의 주요 연혁은 다음과 같습니다.

일 자	내 용
1978.09	아세아종합기계주식회사 설립 김웅길 아세아종합기계(주)대표이사 취임 동력경운기 생산 (국정검사 합격) 종합형농업기계 제조업체 및 품질관리 지정업체 선정(농수산부, 상공부)
1980.09	SS기 한국기계화연구소(KMM)와 공동개발 생산 (형식승인검사 합격)
1981.05	석회살포기 개발 및 생산 (형식승인검사 합격)
1982.05	동력분무기 전기종 국내최초 K· S 표시 허가획득 (상공부)
1982.09	전국 기계분야 품질관리 경진대회 최우수상 수상
1982.11	국가 기간산업체 지정 (상공부)
1983.03	국세모범업체 및 재무부장관상 수상 유망중소기업으로 선정 석탑산업훈장 수상 (산업부문) 무재해 기록달성 노동부장관 표창장
1984.09	기계공업분야 품질관리 분임조 경진대회 최우수상 수상 중소기업분야 품질관리 경진대회 최우수상 수상
1986.09	다목적관리기 국산 신기술 제품고시 (과학기술처 신기술개발 촉진법)
1987.12	품질관리 모범업체 농림수산부장관 표창장
1989.03	노동절 노동부장관상 수상 조세의날 재무부장관상 수상
1989.12	은탑산업훈장 수상
1990.04	사내 기술연구소 설립 인가
1991.03	독일 클라스사와 업무제휴 콤바인 공급
1991.10	농업기계 우수 생산업체 농수산부장관상 수상
1992.03	조세의날 재무부장관상 수상
1992.12	첨단 농업기계 개발 대통령 표창
1993.03	조세의날 재무부장관상 수상

일 자	내 용
1994.03	조세의날 재무부장관상 수상 관리기 신형 2종 개발 및 생산 (AMC-880, 880S)
1997.09	I.E(생산혁신)대상 중소기업부문 우수상 수상 I.E(생산혁신)인상 최고경영자상 수상 (한국능률협회컨설팅 주최)
1998.03	조세의날 재정경제부장관상 수상
1998.03	조세의날 대통령 표창장 수상
1998.11	중국 산둥성 아세아(유방)농업기계유한회사 설립
1999.03	조세의날 대통령 표창장 수상
2000.12	프리보드 등록 (호가중개종목(제3시장))
2001.02	최대주주 변동 김추호 → 김웅길
2002.02	(주)아세아에이텍 소규모흡수합병
2006.02	김신길 대표이사 취임(각자 대표)
2007.03	주식회사 아세아텍으로 상호변경
2008.03	Kibo A+ Members 기업선정
2008.11	제 45회 무역의날 1000만불 수출의탑 표창
2009.06	대구시 스타기업 지정
2010.01	코스닥시장상장
2010.10	수출강소기업 인증(IBK기업은행 수출강소기업 Plus 500)
2011.11	한국수출입은행 "한국형 히든챔피언 육성사업" 대상기업 인증
2012.03	제46회 납세자의 날 동탑산업훈장 표창
2016.03	최대주주 변동 김웅길 → 김신길
2016.10	대구3030기업 선정
2018.05	초소형전기차 생산허가(국토교통부)
2019.04	다목적소형관리기 신기술 인증 획득
2020.10	금탑산업훈장 수상



### 경영진 및 감사의 중요한 변동

변동일자	주총종류	선임		임기만료 또는 해임
		신규	재선임	
2021.10.15	-	-	-	사내이사 천석기 (사임)
2021.09.27	정기주총	사외이사 전태식	사외이사 최연석 사외이사 김기효	사외이사 정창화 (만료)
2021.06.30	-	-	-	대표이사 하창욱 (사임)
2020.09.28	-	대표이사 김신길 대표이사 하창욱	-	-
2020.09.28	정기주총	사내이사 하창욱 사내이사 천석기	사내이사 김신길 사내이사 송태규	사내이사 채한두 (만료)
2020.06.30	-	-	-	사내이사 정운옥 (사임)

### 3. 자본금 변동사항

#### 자본금 변동추이

(단위 : 원, 주)

종류	구분	당기말	43기 (2021년6월말)	42기 (2020년6월말)
보통주	발행주식총수	22,500,000	22,500,000	17,500,000
	액면금액	500	500	500
	자본금	11,250,000,000	11,250,000,000	8,750,000,000
우선주	발행주식총수	-	-	-
	액면금액	-	-	-
	자본금	-	-	-
	발행주식총수	-	-	-

종류	구분	당기말	43기 (2021년6월말)	42기 (2020년6월말)
기타	액면금액	-	-	-
	자본금	-	-	-
합계	자본금	11,250,000,000	11,250,000,000	8,750,000,000

당사는 2021년 6월 18일 보통주 5,000,000주를 발행(무상증자)하여 2,500,000,000원의 자본금이 증가하였습니다.

#### 4. 주식의 총수 등

주식의 총수 현황

(기준일 : 2022년 06월 30일 )

(단위 : 주)

구 분	주식의 종류			비고
	보통주	-	합계	
I. 발행할 주식의 총수	50,000,000	-	50,000,000	-
II. 현재까지 발행한 주식의 총수	22,500,000	-	22,500,000	-
III. 현재까지 감소한 주식의 총수	-	-	-	-
1. 감자	-	-	-	-
2. 이익소각	-	-	-	-
3. 상환주식의 상환	-	-	-	-
4. 기타	-	-	-	-
IV. 발행주식의 총수 (II-III)	22,500,000	-	22,500,000	-
V. 자기주식수	1,217,474	-	1,217,474	-
VI. 유통주식수 (IV-V)	21,282,526	-	21,282,526	-

주) 2022년 06월 30일 현재 정관상 발행가능한 주식의 총수는 5천만주이며 당기말 현재 회사가 발행한 주식의 총수는 22,500,000주 입니다. 또한 당기말 현재 유통주식수는 회사가 보유중인 자기주식 1,217,474주를 제외한 21,282,526주 입니다.

## 자기주식 취득 및 처분 현황

(기준일 : 2022년 06월 30일 )

(단위 : 주)

취득방법			주식의 종류	기초수량	변동 수량			기말수량	비고
					취득(+)	처분(-)	소각(-)		
배당 가능 이익 범위 이내 취득	직접 취득	장내 직접 취득	보통주	-	-	-	-	-	-
			-	-	-	-	-	-	
		장외 직접 취득	보통주	-	-	-	-	-	-
			-	-	-	-	-	-	
		공개매수	보통주	1,214,007	-	-	-	1,214,007	-
			-	-	-	-	-	-	
	신탁 계약에 의한 취득	소계(a)	보통주	1,214,007	-	-	-	1,214,007	-
			-	-	-	-	-	-	
		수탁자 보유물량	보통주	-	-	-	-	-	-
			-	-	-	-	-	-	
		현물보유물량	보통주	-	-	-	-	-	-
			-	-	-	-	-	-	
		소계(b)	보통주	-	-	-	-	-	-
			-	-	-	-	-	-	
기타 취득(c)			보통주	3,467	-	-	-	3,467	-
			-	-	-	-	-	-	
총 계(a+b+c)			보통주	1,217,474	-	-	-	1,217,474	-
			-	-	-	-	-	-	

주) 당사는 2007년 05월 26일 무상증자에 따른 단수주 12주를 취득하였으며, 2015년 01월 15일 자기주식 2,692,913주, 2017년 05월 18일 자기주식 214,007주, 2017년 11월 28일 자기주식 1,000,000주를 공개매수방식으로 취득하였으며, 2021년 06월 18일 무상증자에 따른 단수주 3,467를 취득하였습니다. 취득한 자기주식 중 2016년 03월 29일 자기주식 2,100,000주, 2017년 01월 18일 자기주식 592,925주를 처분하였습니다. 본 보고서 작성 기준일 현재 보유하고 있는 자기주식은 총 1,217,474주입니다.

## 5. 정관에 관한 사항

당사 정관의 최근 개정일은 2021년 9월 27일 입니다.

정관 변경 이력

정관변경일	해당주총명	주요변경사항	변경이유
2021.09.27	제43기 정기주주총회	주식등의 전자등록 신주의 동등배당 전환사채의 발행 감사위원회의 구성 감사위원의 분리선임· 해임 분기배당	법령개정 반영 및 조 문정비
2020.09.28	제42기 정기주주총회	제2조(목적) 추가 무인비행장치 제조,판매,수리업 무인/로봇 자율주행 사업	사업다각화

## II. 사업의 내용

### 1. 사업의 개요

당사는 농기계 전문기업으로 농기계의 제조 및 판매 하는 사업을 영위하고 있는 바  
업계의 현황을 설명하며 그 내용은 다음과 같습니다

#### 가, 업계의 현황

##### (1) 업계 개황

##### 1) 산업의 정의

농업용 기계 산업은 농림축산물의 생산 및 출하 준비과정에 사용되는 기계장치를 제조하는 산업활동으로, 농업용 기계는 자연에서 천연자원을 직접 채취하거나, 자연 또는 인공적으로 개간한 토지(경작지)를 이용하여 농산물을 생산하는 산업, 즉 1차 산업(Primary Industry)에 사용되는 기계로서, 사람 및 동물이 섭취할 수 있는 식량 자원의 파종, 재배, 수확, 가공, 선별, 수송/하역, 저장, 포장 산업 등에 이용되는 기계입니다.

농업용 기계 산업은 농업 생산을 위한 기간 자본재 산업이고, 자동차 산업과 유사한 기술집약적 종합 장치산업이나, 계절성을 가지는 다(多)기종 소량생산 산업의 특징을 가지고 있으며, 국내의 경우 농업용 기계 구입 자금을 정부가 용자로 지원해주는 정책을 유지하고 있어, 농업용 기계 산업은 정부 정책에 민감한 산업입니다.

농업용 기계 산업의 수요업종(전방산업)으로는 농림축산물 생산/가공, 원예작물 생산/가공, 목재 생산/가공, 농축산 가공품 생산 산업 등이, 후방산업에는 농업용 기계를 제조할 때 필요한 철강/비철 소재 산업, 금형 산업, 주조/절삭/소성/프레스 가공 산업, 용접 산업, 표면처리 산업, 전기전자 부품 산업 등이 해당되며, 대부분의 산업과 연관되어 파급효과가 큰 산업이다.

## 2) 산업의 성장과정

국내 농기계산업의 시장규모는 본격적인 기계농업이 도입되던 1985년 이후 급격히 확대되어 왔으며, 1991년도 농기계시장 규모는 1985년도의 3.7배나 되는 9,639억원으로 성장하였습니다. 동기간 연평균 24.2%의 증가율로 97% 이상 내수시장에 의해 증대되어 왔으며, 내수시장의 규모 또한 1980년 1,456억원에서 1991년에는 9,412억원으로 연평균 18.5%의 증가율을 기록하였는데, 이와 같은 1980년대 중반 이후 국내 농기계 수요의 증대는 1988년 농기계 가격자유화 이후 점진적인 농기계가격 인상, 1989~1990년을 통한 농업기계화 지원자금 규모확대 (88년대비 89년 80.4% 증액) 및 기계화 영농단과 위탁영농회사, 기계화 전업농 등의 확대조성, 소형농기계 반값보조(93년)등에 따른 것으로 분석됩니다.

농기계시장 규모는 2000년 이후로 시장 침체가 지속된 가운데 2003년에는 농기계 공급 실적이 52,202대로 최저점을 기록하였습니다. 이는 농산물시장 개방 확대에 따른 농업인의 구매심리 위축과 농기계 용자지원율이 90%에서 70%로 하향 조정돼 농가 자부담이 늘어난 것에 기인합니다. 그러나 2005년을 전후해서 대형기종의 교체수요가 발생함에 따라 농기계 시장의 규모는 점진적으로 회복되는 추세에 있습니다.

최근 농업용 기계 분야도 ICT 및 IoT 분야와의 융합 기술 개발이 활발하게 진행됨에 따라, 단순한 산업용 기계 제조업이 아닌 첨단, 복합 산업장비로 한 단계 나아가고 있다.

농작물의 안정적인 재배와 공급을 위하여 시설농업 면적이 증가하고, 단순 반복 및 고역 농작업이 요구되는 농산물의 부가가치를 높이기 위하여, 농업용 기계의 무인화, 자동화 등 첨단기술을 접목하려는 시도가 증가하고 있다.

## 3) 산업의 특성

### ㄱ. 종합조립산업

농기계산업은 농작물 및 토양의 특성 등 농약분야의 지식을 필요로 할 뿐만 아니라 자동차산업과 같이 기계, 전자 등 공학분야의 기술도 핵심요소가 되고 있으며 다수의 부품이 하청 및 계열 기업을 통해 조달되는 종합조립 산업의 특징을 보이고 있습니다. 이에 따라 신규진입시 많은 부품하청기업을 기확보해야하는 애로요인이 있습니다.

다.

#### ㄴ. 자본 기술집약적 산업

농기계산업은 기계의 개발과 부품공급의 계열화 등에 기술과 자본이 필수적인 자본 및 기술집약적 산업으로 볼 수 있습니다.

#### ㄷ. 과점적 시장구조

국내 농기계 생산기업이 150~200여개로 추산되고 있으나 대부분의 중소기업들은 탈곡기, 분무기, 건조기 등 소농기계 및 부품시장에서 경쟁관계에 있고 트랙터, 바인더, 콤팩트, 이앙기, 관리기, 농업용엔진 등 주요 기종은 대동공업, 국제종합기계, 동양물산, LS전선, 아세아텍 등 5개 대형기업에 의한 과점적 시장구조를 형성하고 있어 실질적으로 이들 5개 대형기업이 농기계 시장을 주도하고 있습니다.

#### ㄹ. 소량다품종 생산체제

농기계산업은 농업생산의 계절성으로 인하여 타 기계에 비하여 생산상의 편중성이 크고 농작업이나 작물내용에 따라 다양한 기종이 투입되어야 하기 때문에 일반적으로 다품종 소량생산 체제의 특성을 지니고 있습니다.

#### ㄹ. 내수중심의 산업

농기계산업은 그동안 농촌인력을 대체하는 수단으로서 정부의 정책적 지원하에 국내 수요가 어느 정도 형성되어 왔기 때문에 영업이 내수에 치중되었고 수출은 활성화 되지 못하였습니다.

#### ㄹ. 경기변동의 특성

농기계산업은 일반적인 경기변동의 영향을 완전히 배제할 수 없으나 기후조건의 급격한 변화는 직접적으로 농기계 수요에 영향을 미칠 수 있어 일반적으로 경기변동과는 다른 특징을 보입니다. 그리고 봄, 가을철 농번기(3월-9월)에 수요가 집중되고 실제 농기계 사용기간도 1년 중 단기간에 불과하는 등 수요가 계절적인 특성을 보이고 있습니다.

농기계 수요층의 경우 상대적으로 소득수준이 낮은 농민으로 구성되기 때문에 구매력이 취약함에 따라 국내 농기계산업은 시장원리 보다는 정부의 농기계 구입자금지

원, 기계화 영농단지 조성 등 정부정책에 의하여 크게 영향을 받고 있습니다.

#### 八. 유통구조

농기계 유통구조는 크게 농협과 대리점으로 구분되는데 일반적으로 정부지원 기종인 경우에는 농민들이 농협 등 금융기관을 통해 용자 자금지원을 받아 구입할 수 있으나, 비지원기종인 경우에는 농민들이 직접 대리점을 통해 현금으로 구입하게 됩니다.

#### 4) 국가경제에서의 중요성

농업기계화는 농업노동력의 절대적 부족과 농민들의 농작업 쾌적성 추구, 농산물 수입개방 등으로 농업생산이 크게 위축될 위기에 몰린 한국 농업을 농업생산액이 지속적인 증가세를 유지 발전할 수 있도록 한 원동력의 하나가 되었습니다. 농업기계화가 제대로 진행되지 못했더라면 농업생산성을 유지 향상시키는데 하나의 애로요인으로 작용했을 것이란 점을 감안할 때, 농업기계화는 급격한 영농인력의 감소에도 불구하고 적기 영농을 가능케 하고, 노동 생산성 및 토지생산성을 향상시키는 원동력 역할을 수행하였습니다.

또한, 우리나라 농업구조는 아직도 영세소농구조를 탈피하지 못하고 있는 실정이지만 최근에 크게 변모하는 모습을 보이고 있습니다. 영농형태가 다양화되고 규모화가 진전되고 있습니다. 이와 같은 농업구조개선의 성과를 모두 농업 기계화의 성과로 돌릴 수는 없지만 농업 기계화가 제대로 뒷받침하지 못했다면 이나마도 결코 이루어 낼 수 없었을 것입니다.

마지막으로 농업기계화는 농업생산에 소요되는 농업노동력을 계속 줄여 주었으며 이 과정에서 생산비가 절약될 수 있었습니다. 벼농사에 집중되어 있던 노동력을 농기계로 대체함에 따라 고소득 작목인 축산, 원예 등에 노동력을 집중시킬 수도 있고, 아니면 농외부문에 취업하여 농외소득을 올리든가 아니면 아예 농촌을 떠나 타부문에 종사할 수도 있었습니다. 물론 이러한 현상이 농업기계화로 대체된 노동력의 여유 때문에 발생하였다고 단정지을 수는 없으나 큰 역할을 했음에는 틀림없으며 국가경제에 있어서 중요한 역할을 수행 한 것은 당연한 사실입니다. 한편 농업기계화의 확대에 농사일에 풀려난 노동력이 농외부문에 취업함으로써 농가소득 증대에 기여한 것도 농업기계화의 농업 노동력 대체효과로 볼 수 있습니다.



## (2) 업계 현황

### 1) 수급현황

ㄱ. 산업전체의 생산(능력, 실적, 가동률) 추이, 국내외 시장규모 추이, 성장전망

2006년의 농기계의 공급은 전년대비 1.4% 증가함에 따라 전체 농기계 시장의 규모는 소폭 증가하였습니다. 이는 지방단치단체의 보조물량에 의해 수요가 크게 증가한 경운기가 전년대비 19.0% 증가하여 전체 농기계 공급의 증가세를 이끈 것에 기인합니다. 또한 노동력 절감효과가 큰 승용형 이앙기가 전년대비 2.9% 증가하였고, 쌀농사의 규모화에 따른 트랙터의 대형화 추세로 교체수요가 발생함에 따라 전년대비 2.3% 증가한 공급량을 보였습니다. 그러나 곡물건조기는 농촌노동력의 노령화, 천일건조를 위한 벼가마 이동의 어려움 등으로 2003년 이후 감소추세를 보이고 있습니다

한국농기계공업협동조합에 따르면 2007년에는 트랙터, 콤바인, 승용이앙기, SS기(스피드 스프레이어) 등 승용, 대형기종을 중심으로 농기계의 수요가 증가하였고 유가 급등에 따라 전기를 이용한 전기 농산물건조기의 수요가 급증한 것으로 보고 있습니다. 반면 보행, 소형기종은 작업성능 및 취급조작성 등이 우수한 승용형 선호 현상의 영향으로 전년 보다 다소 감소하였습니다.

한편 해외시장인 중국시장의 경우 중국정부가 농기계 구입에 대한 보조금 지급을 확대하고 농업세를 점진적으로 축소하여 5년내에 취소한다는 계획하에 농촌경제부양책을 적극 추진하고 있어 우리의 對中농기계 수출확대로 이어질 수 있을 것으로 기대됩니다.

농기계시장은 FTA등 농산물 시장개방 압력, 경지면적의 감소 및 인구감소 등으로 성장에 한계를 나타낼 것으로 예상됩니다. 그러나, 2007년 이후 농기계 융자지원 및 농기계 임대화 사업이 점차 확대 시행되어서 향후 수요는 다소 증가할 것으로 예상됩니다.

정부는 2003년부터 꾸준히 농기계 구입에 융자지원을 하여 2008년에는 전기 대비 약 22%가량 자금지원규모가 증가하였습니다. 이는 1990년대 말 보조지원이 끊긴 후 농기계 구입을 꺼려하던 농업인들이 지난해 이후 본격적으로 대체 구입에 나선 데 따른 조치로, 농기계 대형화 추세에 맞춰 한 대당 지원단가를 기존의 1,000만원에서

2,000만원 수준으로 늘리고, 트랙터와 콤바인, 승용이앙기 등 주요 농기계 중에서 기존 모델보다 10%이상 값이 싼 경제형 농기계에 대해서는 공급가의 90%까지 지원할 수 있도록 하였습니다.

한편 농기계를 개별 농업인이 구입하는 것이 아니라 지역이나 경영체 단위로 농기계를 공동 보유하고 사용하는 농기계 임대 사업이 확대될 전망입니다. 이전 1개 사업소당 3억원이던 지원금액이 5억원으로 증가하였으며, 농기계 자금지원금액이 2007년부터 본격적으로 늘어나 2008년에는 511,235백만원으로 전년 대비 20.08% 증가하였습니다. 이처럼 2007년 정부의 농업기계화사업 시행으로 단기적인 농기계 수요 증가에 긍정적인 영향을 미칠 것으로 예상됩니다.

또한, 농림부는 제6차 기본계획의 시행기간인 2007년부터 2011년까지 5년간 3조 8천억원 수준을 투자하여 농기계 구입 및 생산지원과 임대사업 활성화 등을 위하여 사용할 예정입니다. 주요목표는 효율적인 농기계 이용관리로 비용절감, 농업의 편의성 및 안정성 향상, 인프라 구축 및 지자체의 농업기계화사업 지원으로 정하고 이를 실천하기 위한 추진 전략으로 4개 분야, 29개 과제를 선정하여 이를 중점적으로 추진해 나갈 계획입니다.

부문별로는 농기계 구입· 생산지원(종합자금), 공제가입에 2조 6천 5백억원, 임대사업 활성화에 995억(320개소 설치), 브랜드육성 기계화· 자동화에 1조원과 연구개발 및 교육(농공연,한농전)에 275억원 가량이 투자 될 예정인 바, 향후 농기계 시장에 긍정적인 영향을 미칠 것으로 기대됩니다.

#### ㄴ. 경기변동과의 관계등

농기계산업은 일반적인 경기변동의 영향을 완전히 배제할 수 없으나 기후 조건의 급격한 변화는 직접적으로 농기계 수요에 영향을 미칠 수 있어 일반적인 경기변동과는 다른 특징을 보이고 있습니다. 그리고 농기계산업은 봄, 가을철 농번기(3~9월)에 수요가 집중되고 실제 농기계 사용기간도 1년 중 단기간에 불과하는 등 수요가 계절적 특성을 보이고 있습니다.

농기계 수요층의 경우 상대적으로 소득수준이 낮은 농민으로 구성되기 때문에 구매

력이 취약함에 따라 국내 농기계산업은 시장원리보다는 정부의 농기계 구입자금지원, 기계화 영농단지 조성 등 정부정책에 의하여 크게 영향을 받고 있습니다.

## ㄷ. 대체 시장의 현황

당사의 주력 제품인 관리기등의 대체는 인력으로만 가능하므로 대체 할 만한 다른 제품은 없다고 판단됩니다. 당사의 대체 제품은 없으나, 동일한 품목의 생산 업체로 태광공업등이 있으나 규모 및 기술적으로 당사에 비해 열위하며 당사는 시장의 주도적 위치에 있습니다.

## 2) 자원조달상황

농기계산업의 주요 원재료는 엔진이 대부분으로 대부분이 국내에서 조달이 가능하며 수급상의 문제는 없습니다. 또한 원재료 조달에 따른 가격 변동위험을 완화시킬 수 있는 특별한 수단을 갖고 있지는 못하지만 장기간의 계약관계 및 기간별 단가계약 등을 형성하여 가격변동위험에 대처해 나가고 있습니다. 따라서 동 자재들은 현물시장을 통하여 안정적인 수급관계가 형성되어 있으며, 가격의 변동폭도 적은 편입니다.

## 3) 경쟁상황

국내 농기계 생산기업은 영세 중소기업이 대부분으로 대동공업, 국제종합기계, 동양물산기업, 엘에스엠트론, 아세아텍 등에 의해 주도되고 있으며 일부 기종은 독과점 형태의 시장구조를 형성하고 있습니다. 대다수의 기종들이 업체간의 치열한 경쟁하는 형태를 구성하고 있으며 중대형 기종인 트랙터, 콤바인등의 경쟁이 더욱 치열해지고 있습니다. 글로벌 농기계시장의 경우 존디어, 구보다 등이 주도하고 있으며 국내 농기계 생산판매업체들은 신기술개발및 친환경제품을 생산하여 세계시장으로의 진출을 점차 확대하고 있으며 그에 따라 경쟁력 또한 치열해지고 있습니다.

## 4) 규제 및 지원

정부는 개방화확대, 맞춤형 농정등 금후 여건변화에 대응하고 농업, 농촌발전에 기여할 수있는 농업기계사업의 추진 필요성에 따라 2007년~2011년 농업기계화 기본계획을 수립하고 분야별로 추진전략을 수립하였습니다.

농업기계화사업 관련 현행 정부지원제도로는 농업기계화 촉진법에 의한 수요자 자금 지원(장기저리자금 지원), 농업기계에 대한 부가세 영세율, 농기계등 유통에 대한 부가세 감면 및 특소세의 면세혜택 등을 들 수 있다.

### (3) 향후 전망

#### 1) 국내전망

한미 FTA의 체결으로 인하여 피해가 예상되는 농가의 소득보전을 위해 향후 10여년간은 정부의 농업경쟁력 강화를 위한 지원이 계속되리라 보이며 이에 따라 농기계에 대한 수요 전망은 최소한 10여년간은 유지 될 것으로 판단됩니다.

한편, 실질적인 구매력을 기준으로 향후의 농기계수요에 대한 전망으로 농가소득은 2006년까지 꾸준히 증가세를 유지하여 왔으나 농업경영비의 증가에 따른 농업소득이 다소 감소함에 따라 2007년과 2008년에는 농가소득이 주춤하였습니다. 그러나 중장기적으로 농가호수가 지속적으로 감소하고 겸업소득과 사업외소득 그리고 소득 직불금을 포함한 이전수입이 증가세를 나타내 향후 농가소득은 증가할 것으로 전망됩니다.

#### 2) 중국전망

중국농업부는 2004년 중국농가의 농기계 구매 보조금으로 RMB 4천만위엔을 책정하고 밀, 벼, 옥수수, 대두 등 주요 식량작물 재배 확대를 위해 농용트랙터, 심토파쇄기, 자동추경 및 파종기, 이앙기, 수확기 등 기계구매에 대해 지원 할 방침입니다. 중국농업부는 농기계단가의 30%까지 지급해주는 방법과 3만위엔까지 지원하는 방법으로 농가의 농기계 구입을 지원할 예정이며, 농기계에 대한 할부구입도 가능하도록 조치한 상태입니다. 그러나 현재 중국의 농기계 산업은 단순 조립형태로 후진성을 벗어나지 못하고 있어 향후 우리나라 농기계업체들의 중국 농기계 수출 확대가 예상됩니다.

## 나. 회사의 현황

당사는 농기계의 제조 및 판매 하는 사업을 영위하는 농기계 전문기업입니다. 단일보고부문(농기계부문)으로 하여 회사의 현황을 설명하며 그 내용은 다음과 같습니다.

### (1) 영업개황 및 사업부문의 구분

#### (가) 영업개황

당사는 1978년 9월 설립, 2010년 1월 코스닥 시장에 상장된 농업기계 전문기업으로 식량자급 및 농업현대화를 위해 우수한 품질의 농업기계를 생산하며 성장해온 종합형 농업기계 전문기업으로 농업기계 최초로 KS마크를 획득하였으며, 꾸준한 연구개발 및 기술축적으로 한국의 21세기 과학영농을 주도하고 있으며, 세계 속의 선진농업실현을 위해 농업기계만을 생산하여 온 견실한 기업입니다. 당사는 1986년 국내 최초로 관리기를 개발하여 공급한 기업으로, 관리기 분야의 독보적인 기술력을 바탕으로 다목적 관리기, 소형 관리기, 승용 관리기 등의 제품을 개발하였으며, 이 외에도 스피드 스프레이어(SS기), 축산작업기, 트랙터, 이앙기, 콤바인, 방제기 등에 대한 핵심기술을 보유하고 있습니다. 또한 협폭형 조향클러치시스템, 킥잇치 시스템, 지지대 자동 안착시스템, 역부하방지, 쟁기형 미경지 제거 시스템 등 4개의 특허기술이 적용된 사용자 중심의 다목적 소형 관리기가 2019년 4월 농촌진흥청의 신기술농업기계로 지정받았으며, 앞으로 내수시장의 담보, 포화 상태를 극복할 수 있는, 기술적 우위를 앞세운 수출 시장으로의 경쟁력 확보도 예상됩니다. 한편, 농기계산업은 그동안 농촌인력을 대체하는 수단으로 정부의 정책적 지원 하에 국내수요가 어느정도 형성되어 왔기 때문에 영업이 내수에 치중되었고 수출은 활성화되지 못하였습니다. 당사의 경우도 이러한 환경으로 인하여 대부분의 매출이 국내에 한정되어 왔으나 점진적으로 수출 비중을 확대 시킨 결과 2008년도 천만불 수출의 탑을 수상하였으며, 세계 시장으로 수출증대를 목표로 하고 있습니다.

#### (나) 공시대상 사업부문의 구분

당사는 한국표준산업분류표의 소분류상 특수 목적용 기계 제조업에 해당되는 사업부문으로 이루어져 있으며, 농업기계를 전문적으로 생산하고 있습니다.

## (2) 시장점유율 등

(단위: 백만원)

회사명	2022년도		2021년도		2020년도	
	금액	점유율	금액	점유율	금액	점유율
(주)아세아텍	137,719	5.26%	106,541	5.43%	112,951	5.96%
동양물산기업	405,650	15.48%	325,470	16.60%	296,227	15.62%
대동공업(주)	886,115	33.82%	637,485	32.50%	620,448	32.71%
엘에스엠트론(주)	800,417	30.55%	604,967	30.84%	620,134	32.69%
국제종합기계(주)	390,209	14.89%	286,930	14.63%	247,001	13.02%
합계	2,620,110	100.00%	1,961,393	100.00%	1,896,761	100.00%

주1) 점유율 산출기준은 당사와 제품을 매출하는 농기계 5대 업체의 매출액을 기준으로 당사의 매출액에 대비하여 작성하되 당사는 6월결산 법인이므로 당사의 2022년도 실적과 비교된 타사의 실적은 2021년도 실적이며, 2021년도 및 2020년도 비교도 동일한 기준으로 비교 표시하였습니다.

주2) 엘에스엠트론 및 동양물산기업의 매출액은 농기계사업부문의 매출액을 적용하였습니다.

주3) 상기 매출액은 금강원 전자공시시스템(<http://dart.fss.or.kr>) 공시된 감사보고서의 별도 재무제표상 매출액 기준으로 작성되었습니다.

## (3) 시장의 특성

농기계시장은 매출액이 성수기, 비수기가 엄격히 구분되는 계절적 변동추이를 나타냄에 따라 봄철 수요에 대비하여 농한기인 10월~11월경부터 농기계 생산을 하여 농번기인 이듬해 3~5월에 매출하는 형태를 보이고 있습니다. 그리고 정부의 농업기계 정책에 따른 융자금의 규모에 따라 시장규모가 영향을 받고 있습니다. 또한 농기계 수요패턴은 지역별 환경과 특성(평야지, 중산간지, 경지면적규모, 주요 경작품목, 영농주의 연령등)에 따라 기종별, 품목별로 결정되어진다고 볼 수 있습니다. 또한 국내 시장의 수요감소 및 농촌경제의 여건악화로 수출다변화를 통한 수출시장확대에 주력한 결과 점차 그 비중이 증가하고 있으며 미국, 중국, 유럽 등 수출시장을 점차 확대하고 있습니다.

#### (4) 목표시장 및 판매전략

당사가 영위하는 농기계산업은 크게 대형농기계와 소형농기계로 구분되고 있습니다. 대형농기계의 경우 대동공업, 국제종합기계, 동양물산 등에 의해 주도되고 있으며 시장규모도 상대적으로 소형농기계에 비하여 큰 규모입니다. 하지만 대형농기계의 경우 외국산 농기계의 시장점유율이 2000년의 일본의 승용이앙기 시장을 시작으로 점차 트랙터, 콤바인까지 영역을 늘리면서 2006년 국내시장의 40%를 차지한 것으로 추정되며 이탈리아 로터베이터 업체인 마스키오의 법인 설립과 일본계 업체인 얀마 농기기도 국내 공급선인 국제종합기계와 결별하고 자체 영업망을 조직하고 있어 경쟁이 더욱더 치열 해 질것으로 예상됩니다.

당사의 주제품은 관리기, SS기, 트랙터, 부품 등으로 구성되어 있습니다. 당사는 대형농기계 시장의 경쟁과는 달리 오랫동안 관리기등의 소형농기계사업에 진출하여 명성이 알려져 있으며 높은 시장점유율을 선점하고 있습니다. 관리기의 경우 다른 주요 농기계보다 농가보급율이 높아서 대당 사용하고 있는 호수가 상대적으로 적습니다. 다양한 용도를 가지고 있기 때문에 권장사용시간 이상 사용이 잦고, 광범위하게 보급되어 있는 특성 때문에 트랙터 등 고가의 농기계 보다 대당 보수 및 유지 비용과 노력이 적게 투입되므로 다른 농기계에 비해서 제품교체주기가 잦은 편입니다. 그러므로 매년 관리기에 대해 새로이 창출되는 수요 이외에 기존의 교체 수요도 꾸준한 편입니다.

한편, 회사의 주요 제품별 목표시장 현황 및 판매 전략은 다음과 같습니다.

제품 및 기술명	다목적 관리기	승용관리기	Speed Sprayer(S/S)
대체 또는 경쟁제품 과의 차별성	<ul style="list-style-type: none"> <li>- 저중심 설계로 구굴 로타리 작업 성능이 우수</li> <li>- 세계 최대 다단 작업 및 정역회전 로타리</li> <li>- 발머리에서 안전하게 선회하기 위한 로타리 클러치 특허 장치 장착</li> <li>- 국내 최초로 다목적관리기 동력 제초기에 차동밋션 특허 장치 채택</li> </ul>	<ul style="list-style-type: none"> <li>- 국내 유일 생산제품이며, 농업기계화 촉진법 시행령 제4조의 규정에 따른 신기술 농업 기계</li> <li>- 4륜구동 및 기계식 유압식 4륜 조향 시스템으로 기대의 견인력과 최소 선회성 우수함</li> <li>- 2P 쿼터치식으로 작업기 착탈이 편리</li> </ul>	<ul style="list-style-type: none"> <li>- 방제전용: 가솔린, 디젤엔진을 다양한 기종에 탑재하여 한국형 지형에 맞게 구조가 간단하게 설계됨</li> <li>- 다목적용(운반차포함): 방제장치 분리 후 적재함을 탑재하여 운반시 덤프 리프트 기능과 과수 적과 및 수확시 리프트 기능이 탁월함</li> </ul>

제품 및 기술명	다목적 관리기	승용관리기	Speed Sprayer(S/S)
	<ul style="list-style-type: none"> <li>- 차축연장 특허 장치를 장착하면 넓은 두둑 위에서도 작판 정지작업</li> </ul>	<ul style="list-style-type: none"> <li>- 3-ACTION(4WS, FWS, RWS) 원터치 전자 조향 시스템 적용</li> <li>- 빠지는 논 간척지에서 디프록 장치를 이용</li> <li>- 볏을 이용한 작하 방제 친환경 영양제 살포</li> </ul>	
기술의 파급효과	<ul style="list-style-type: none"> <li>- 수요자의 안전/편리성 있는 로타리 클러치 장치는 관리기 전 기종에 적용 하고 있음</li> <li>- 수요자가 원하는 최적의 작업을 위한 맞춤형 관리 기계에 주력함</li> </ul>	<ul style="list-style-type: none"> <li>- 로타리 작업이 가능한 출력으로 증대</li> <li>- 전륜 조향에서 게걸음 방지를 위한 자동 제어 시스템을 적용</li> <li>- 주행 변속 단수를 전진 단 후진 단 채택</li> <li>- P.T.O는 3단 작업 단수 채택</li> <li>- 복합형 작업기(비닐피복+방제기) 개발</li> </ul>	<ul style="list-style-type: none"> <li>- 바퀴형 다목적용 S/S기는 당사에서 최초로 개발되어 국내 전체시장의 약70%이상 공급되며 인기 기종에 대응하여 타사에서도 벤치 마킹하여 출시하고 있음(일본에는 전용형 S/S기만 생산 판매됨)</li> </ul>
주요 수요처	농협, 대리점	농협, 대리점	농협, 대리점
경쟁업체	태광공업, LS	동양물산	한성T&I, 한아에세스, 한서정공
시장규모	25,000대/1년	400대/1년	<ul style="list-style-type: none"> <li>- 국내: 연간 약 3,000~4,000대 예상</li> <li>- 해외: 일본 - 약5,000대</li> <li>이탈리아 뉴질랜드 캐나다</li> <li>중남미 - 약10,000대</li> </ul>
향후 판매전략	<ul style="list-style-type: none"> <li>- 기술 특허 우수한 품질과 높은 인지도를 바탕으로 시장 점유율을 확대</li> <li>- 대리점 판촉지원 활동 강화 (지역별 홍보설명회, 전시회, DM발송 등)</li> </ul>	<ul style="list-style-type: none"> <li>- 국내 유일의 생산 판매되는 친환경 제품으로 향후 당사의 대표적인 제품으로 홍보</li> </ul>	<ul style="list-style-type: none"> <li>- 농가 사용자의 고령화로 사용 편의 및 친환경적 재배 방식과 수목 변경에 맞게 편리하게 사용할 수 있는 기종을 개발하여 공급할 예정임</li> </ul>



(5)조직도

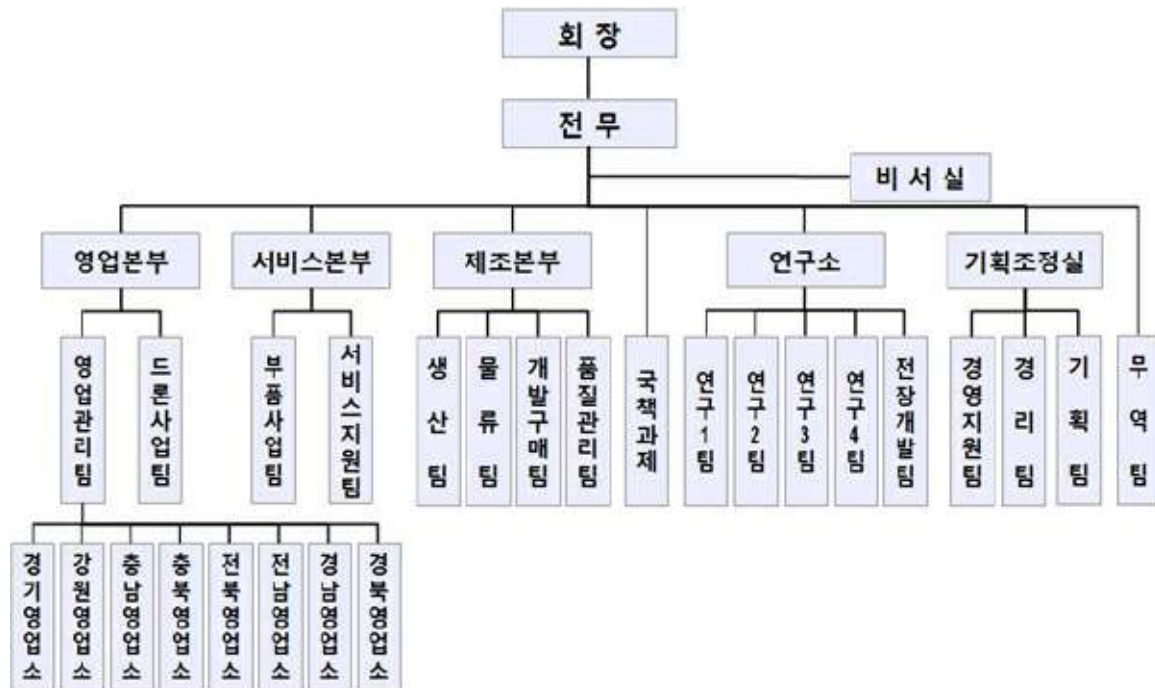

조직도

## 2. 주요 제품 및 서비스

당사는 농기계를 제조·판매하는 전문업체로서 재화나 용역의 성격 등을 고려하여 농기계사업부문의 단일 사업부문으로 하여 작성하였습니다.

### 가. 주요 제품 등의 현황

당사의 제44기 매출액은 1,377억으로 전기 대비 312억 증가하였으며, 이는 내수 증가에 기인하고 있습니다. 당사의 제품중 주매출품목은 관리기로서 그 비중이 약 48.4%이며 SS기,콤바인,트랙터 등 약 51.6%의 매출을 구성하고 있습니다.

(단위: 백만원,%)

사업부문	매출유형	품 목	구체적용도	주요상표등	매 출 액	
					금 액	비율(%)
농업용기계	제품	관리기,ss기 등	농작물경작	ASIA, 아세아텍등	127,492	92.6
	상품	동력운반차외	농작물경작	-	2,538	1.8
	부품	엔진등	-	-	7,689	5.6
합계					137,719	100.0

## 나. 주요 제품등의 가격변동 추이

(단위:천원)

기종	품명	내수/ 수출	2022.06.30 (제44기)	2021.06.30 (제43기)	2020.06.30 (제42기)
관리기	일륜관리기(ASC-630M)	내수	2,163	2,000	1,963
	소형관리기(ASC-640)	내수	2,181	2,018	1,981
	이륜관리기(AMC-880S(M))	내수	2,590	2,400	2,354
	이륜관리기(AMC-900)	내수	2,727	2,518	2,472
	이륜관리기(AMC-900S(M))	내수	2,981	2,754	2,709
관리기 작업기	중경제초기(RT(CR)-60)	내수	88	80	80
	구굴기(DR-30)	내수	149	135	135
	휴립기(AF-300)	내수	259	235	235
	비닐피복기(AM-180)	내수	468	425	425
승용관리기	논발승용관리기(CFM-1200H)	내수	16,090	14,890	14,890
작업기	붐스프레이어(BS-1000)	내수	7,672	6,981	6,981
트랙터	트랙터MF7716-F	내수	215,454	203,454	202,727
	트랙터MF7719W	내수	200,000	200,000	200,000
	트랙터MF7722W-F	내수	260,909	246,363	246,363
원형결속기	원형결속기(TCR2240AN)	내수	48,636	45,000	45,000
동력제초기	동력제초기(HR-900)	내수	3,390	3,136	3,136
콤바인	콤바인(CT-2600A)	내수	105,454	99,090	99,090
스피드 스프레이어	스피드스프레이어(ASS-433CG2)	내수	15,909	14,681	15,500
	스피드스프레이어(ASS-555G5)	내수	24,545	22,727	22,727
	스피드스프레이어(ASS-555CTLD2)	내수	28,000	25,909	25,909
	스피드스프레이어(ASS-1016TLD2)	내수	41,454	38,363	38,700
	농용운반차(APC-650M5)	내수	16,727	15,454	16,363

### 3. 원재료 및 생산설비

#### 1). 주요 원재료등의 현황

##### 가. 매입 현황

(단위: 천원)

사업 부분	매입 유형	품목	구체적 용도	구분	2022.06.30 (제44기)	2021.06.30 (제43기)	2020.06.30 (제42기)	비고	
농업용 기계	상품	동력운반차외	판매용	국내	1,072,300	892,050	923,170	동양공업외	
			판매용	수입	1,321,069	1,032,792	983,677	수입외	
		계				2,393,369	1,924,842	1,906,847	
	원재료	엔진조합외		조립용	국내	67,426,362	50,801,951	57,680,203	계양전기(주)외
		원형결속기외		조립용	수입	22,210,012	14,440,473	23,563,990	수입외
		계				89,636,374	65,242,424	81,244,193	
	부재료	기계유, 포장재외		생산용	국내	1,167,507	975,404	1,052,099	경북광유외
		계				1,167,507	975,404	1,052,099	
	외주 가공비	가공비		조립용	국내	17,720	7,248	28,154	성진공업사외
		계				17,720	7,248	28,154	
합계					93,214,970	68,149,918	84,231,293		

##### 나. 주요원재료 등의 가격변동 추이

(단위: 원)

구분		2022.06.30 (제44기)	2021.06.30 (제43기)	2020.06.30 (제42기)
국내	엔진	597,341	628,143	626,747
	작업기	165,559	139,243	130,309
	드론	1,894,445	810,588	751,111
수입	트랙터	89,813,821	78,607,111	75,036,638
	콤바인	-	47,738,295	48,867,613
	엔진	440,965	409,342	418,462
	모어기	16,605,456	16,563,980	15,431,877
	승용제초기	-	6,910,635	6,950,820

##### (1) 산출기준

- 국내 : 외주처 구입단가 기준

- 수입 : FOB 수입물품대 및 통관비용, 관세 포함 평균단가

(2) 주요 가격변동원인

- 수입 : 환율 변동으로 인한 수입단가 변동 및 부속장비(옵션) 장착여부

## 2). 생산 및 설비에 관한 사항

### 가. 생산능력 및 생산실적

(단위: 대수, 백만원, %)

제품 품목명	구분	2022.06.30(제44기)		2021.06.30(제43기)		2020.06.30(제42기)	
		수량	금액	수량	금액	수량	금액
관리기	생산능력	23,000	42,500	23,000	40,787	23,000	40,845
	생산실적	23,928	44,215	18,426	32,676	21,972	39,019
	가동율	104.03		80.11		95.53	
스피드 스프레이어	생산능력	1,125	21,424	1,125	21,676	1,125	22,004
	생산실적	715	13,616	802	15,453	770	15,060
	가동율	63.56		71.29		68.44	
결속기	생산능력	1,125	-	1,125	-	1,125	21,580
	생산실적	-	-	-	-	14	269
	가동율	-		-		1.24	
승용 관리기	생산능력	250	3,980	250	3,413	250	3,831
	생산실적	205	3,263	120	1,638	203	3,111
	가동율	82.00		48.00		81.20	
트랙터	생산능력	300	26,758	300	23,786	300	23,260
	생산실적	247	22,031	140	11,100	226	17,523
	가동율	82.33		46.67		75.33	
콤바인	생산능력	13	930	13	956	13	969
	생산실적	6	429	11	809	5	373
	가동율	46.15		84.62		38.46	

주1) 금액은 제조원가 기준입니다.

주2) 농기계산업은 계절적특성이 강한 산업으로서 각 생산설비에 대한 투입인원 및 작업일수 등에 따라 생산능력이 변동되며 계절적인 생산인 콤바인, 이앙기 등 투입요소의 변동에 따라 생산능력이 변동될 수 있습니다

## 【생산능력의 산출근거】

### (1) 산출기준

제품명	단위	일일생산가능대수	연간평균 작업일수	2022.06.30 (제44기)	2021.06.30 (제43기)	2020.06.30 (제42기)
관리기	대	100대	230일	23,000	23,000	23,000
스피드스프레이어	대	4.5 대	250일	1,125	1,125	1,125
결속기	대	4.5 대	250일	1,125	1,125	1,125
논발승용관리기	대	1대	250일	250	250	250
이앙기	대	33대	20일	660	660	660
트랙터	대	2대	150일	300	300	300
콤바인	대	0.5 대	25일	13	13	13

### (2) 산출방법

- 연간 생산능력 = 일일생산가능대수 × 연간평균 작업일수
- 관리기 및 이앙기는 같은 LINE에서 생산함(관리기 230일, 이앙기 20일 기준)  
(작업일수 및 기종별 생산투입에 따라 변동될 수 있음)
- 일일생산가능대수는 인력투입에 따라 변동될 수 있음
- 트랙터 및 콤바인 수입기종의 완성조립공정으로 인력투입에 따라 차이가 발생할 수 있음

## 나. 생산설비에 관한 사항

(단위: 천원)

과목	소유형태	소재지	기초잔액 (2021년 6월말)	당기 증감		당기상각	재평가	기말잔액 (2022년06월말)
				증가	감소			
토지	자가	대구	26,991,747	4,912,042	-	-	9,912,889	41,816,678
건물	자가	대구	10,555,670	-	-	(260,558)	-	10,295,112
구축물	자가	대구	496,730	1,059	-	(44,733)	-	453,056
기계장치	자가	대구	1,063,183	109,060	(10,536)	(240,455)	-	921,252
차량운반구	자가	대구	606,032	189,946	(99,297)	(146,314)	-	550,367
기타의유형자산	자가	대구	2,614,027	1,322,195	(53)	(778,285)	-	3,157,884
정부보조금	-	-	(18,183)	(51,342)	-	14,693	-	(54,832)
건설중인자산	자가	대구	-	134,750	-	-	-	134,750
합 계			42,309,206	6,617,710	(109,886)	(1,455,652)	9,912,889	57,274,267

주1) 상기 시설 및 설비현황은 개별기준입니다.

## 4. 매출 및 수주상황

### 가. 매출실적

당사의 제44기 매출액은 1,377억으로 전기 대비 312억 증가하였으며 이는 내수 증가에 기인하고 있습니다. 당사의 제품중 주매출품목은 관리기로서 그 비중이 약 48.4%이며 SS기,콤바인,트랙터 등 약 51.6%의 매출을 구성하고 있습니다

(단위: 천원)

사업 부문	매출 유형	품 목		제44기	제43기	제42기
농업용 기계	제품	관리기,ss기 등	내 수	127,360,485	95,569,798	103,419,378
			수 출	132,037	1,029,021	964,811
			합 계	127,492,522	96,598,819	104,384,189
	상품	동력운반차 등	내 수	2,537,596	2,716,783	2,636,820
			수 출	-	-	-
			합 계	2,537,596	2,716,783	2,636,820
	부품	엔진 등	내 수	7,405,115	6,697,985	5,783,928
			수 출	152,600	252,852	82,106
			합 계	7,557,715	6,950,837	5,866,034
	기타 매출	-	내 수	130,846	274,357	63,463
			합 계	130,846	274,357	63,463
	합계		내 수	137,434,042	105,258,923	111,903,589
			수 출	284,637	1,281,873	1,046,917
			합 계	137,718,679	106,540,796	112,950,506

## 나. 판매경로 및 판매방법 등

### (1) 판매조직

구분	현 황	인원(명)	비고
본사 영업팀	영업파트 및 C/S 파트	26	국내영업, 영업소관리, 영업과 관련된 각종 계약,회사 사업목표 달성
영업소	4개소(중부,호남,경기강원,경남북)	46	각 대리점,농협관리, 영업소 목표 달성
농협	농협 중앙회 및 단위농협	-	-
대리점	130개소	-	회사에서 주어진 목표를 달성, 농협 판매 분 A/S,기대공급

### (2) 판매경로 및 방법

판매방법	판매대상	판매경로	비고
직판판매	직판대리점 공공기관	수의계약→납품→대금회수	
발주판매	농협	발주서→기대출고(실수요자)→농협검수 →대금입금(농협중앙회)	
수출판매	-	오더수주→생산→선적	

### (3) 판매전략

#### (가) 내수판매전략

##### ㄱ. 제품구성군의 조정

농기계를 대표하는 트랙터, 콤바인, 농업용굴삭기 등 대형기종을 생산하는 대동공업, 엘에스엠트론(구,LS전선), 동양물산, 국제종합기계 등은 과당경쟁으로 인해 제품의 채산성이 좋지 않습니다. 따라서, 당사는 과감하게 제품구성군을 재조정하였습니다. 대형기종인 트랙터, 농업용굴삭기, 콤바인의 생산을 줄이고 선택과 집중을 통하여 수익성 있고 경쟁이 심하지 아니한 기종만 생산하기로 하여 관리기, 이앙기, SS기 중심으로 생산/판매하는 전략으로 농기계 과당경쟁의 시장상황에 대처한 결과, 타사에 비추어 월등한 손익을 올리고 있습니다.

#### ㄴ. 기존브랜드의 활용

관리기 시장에서는 “아세아”라는 인식이 이미 기존 시장에 널리 알려져 있어 타업체의 시장 진입에 어려움이 있습니다. 이러한 브랜드파워는 각종 FTA관련 정부의 농업 관련정책인 농기계 임대사업등의 사업에 더욱 유리하게 작용 될 것으로 판단됩니다.

#### ㄷ. 신제품 개발 전략

현재 과수농가는 감소하고 있으나, 농기계시장은 보조금 지원으로 인하여 확대될 것으로 예상됩니다. 당사는 이런 시장 환경속에서 지속적인 기술개발을 통해 국내시장 점유율을 높여나갈 계획입니다. 특히, 국내 축산 전문 농기계 분야는 현재 영세한 업체들이 난립해 있는 상황이라, 한미 FTA를 계기로 축산전문 농기계 시장은 더욱 확대될 것으로 예상됩니다.

또한, 최근 과수농가에서 쓰이는 S.S기의 수요증가에 맞추어 지속적인 S.S기 마케팅에 중점을 둘 예정이며, 특히 한미FTA로 농기계 보조금이 확대되면 더욱 수요가 급증할 것으로 예상됩니다. 과거 칠레와 FTA 체결 이후 과수농가에 대한 지원이 확대되면서 S.S기의 수요가 급증하였습니다. 당사는 관리기에 이어 S.S기를 제2의 주력 기종으로 키울 예정이며, 이를 위해 축산농가보조금 확대정책 건의 및 제품설명회를 통해 축산농기계전용을 통한 틈새시장에 집중할 계획입니다.

#### ㄹ. 전략적 제휴를 통한 시장점유율의 확대

스타농기계(소형 결속기) 및 대형 트랙터 생산 기술 제휴업체인 영국의 MF 트랙터사와의 전략적 제휴를 통하여 매출 증대를 통한 시장 점유율의 확대를 목표로 하고 있습니다.

한편, 회사의 판매방법은 내수의 경우 대리점 및 농협을 통한 판매방식으로 각 판매처에 대한 판매방법 및 판매 전략은 다음과 같습니다.

구분	판매방법	판매전략
대리점	실수요자계약→기대출고의뢰서→기대출고(실수요자) →농협융자→대금입금	사후봉사 및 전시회 : 회사 및 대리점 홍보 및 판촉 : 회사 및 대리점 수수료 : 판매촉진을 위한 수수료 차등 지급



구분	판매방법	판매전략
농 협	발주서'기대출고(실수요자)'농협검수' 대금입금(농협중앙회)	판매촉진수수료 지급

#### (나) 수출판매전략

##### ㄱ. 전략적 제휴를 통한 수출 증대

당사는 품질고급화를 통하여 해외시장 개척을 추진할 계획입니다. 이를 위하여, 당사는 현지 파트너들을 확보하고 있습니다. 중국시장의 수요가 급증할 것으로 예상됨에 따라, 이들 지역에 마케팅 비중을 확대할 계획입니다

##### ㄴ. 해외 신규시장 창출

당사는 현재 지역별 선택과 집중을 통한 맞춤형 제품으로 유럽, 중동, 아프리카, 아시아, 중남미 등에 수출하고 있습니다. 이와 더불어 중국, 인도 등의 대형 농업국가 등의 해외 신규시장 창출을 검토하고 있습니다. 국제 곡물가 및 인건비 등의 상승으로 이들 국가들의 농업기계수요는 증가할 것으로 기대하고 있습니다. 또한, 농업선진화를 위해 국가의 정책적 지원이 확대될 것으로 예상됨에 따라, 당사는 사업성을 검토하고 있는 단계중에 있습니다.

#### [주요 해외시장 현황]

중국시장 현황	인도시장 현황
<ul style="list-style-type: none"> <li>- 면적 9,596,960 제곱미터(국내 대비 96배)</li> <li>- 도시 농촌간 소득격차 심화</li> <li>- 농업 노동력 급감</li> <li>- 식량수입국으로 전환</li> <li>- 농업생산성 향상을 위한 지원 정책 시행 (농기계 구입 보조금 확대등)</li> </ul>	<ul style="list-style-type: none"> <li>- 면적 3,287,590 제곱미터(국내 대비 33배)</li> <li>- 정부중심의 농기계 구입 융자/보조제도 시행 (수작업에서 기계작업을 전환 中)</li> </ul>

##### ㄷ. 기타 수출시장진출

당사는 다른 해외 국가들에서도 수출전략을 수립중에 있으며, 적극적인 해외 전시회 및 홍보등을 통해 브랜드를 알려 나갈 예정입니다. 회사의 판매 방법은 수출의 경우 바이어와 직거래, OEM등의 판매방식으로 판매처에 대한 판매방법 및 판매 전략은

다음과 같습니다.

구분	판매방법	판매전략
수출	오더수주→생산→선적	바이어와 직거래,OEM등의 판매 무역회사를 통한 수출

#### (4) 주요 매출처

제품명		주요 매출처
관리기	국내	농협, 대리점, 대동공업
	수출	PARAGUAY외
스피드스프레이어	국내	농협, 대리점
승용관리기	국내	농협, 대리점
	수출	일본(구보다외)
승용이앙기	국내	농협, 대리점
	수출	CAMBODIA외
트랙터	국내	농협, 대리점
결속기	국내	농협, 대리점
콤바인	국내	농협, 대리점

## 5. 위험관리 및 파생거래

### 가. 주요시장위험의 내용

당사는 외화표시 수출 및 수입거래에 따라 환율변동에 의한 리스크가 항시 상존하고 있으며, 이러한 환리스크를 최소화하기 위해 자산과 부채, 매출과 매입의 균형을 맞추는데 중점을 둔 환위험관리를 하고 있으며 또한 수출전략적으로의 매출신장과 기술개발로 인한 수입감소를 통한 환리스크 관리에도 역점을 두고 있습니다.

## 나. 위험관리방식

당사는 보다 체계적이고 지속적인 환위험관리를 위하여 외부 전문기관의 환변동정보를 매일 수취하고 있으며 그에 따라 환율변동을 체크 및 검토하는 전담 인원을 배정하여 환리스크 업무를 수행하고 있습니다.

### 1. 환위험관리방법

당사는 환위험관리를 위하여 환리스크 최소화를 최우선과제로 삼으며 투기적인 외화 관리는 원칙적으로 금하고 있으며 또한 채권과 채무의 지급시기를 최대한 일치 및 결제, 수금통화의 변경 등을 통한 환관리기법을 사용하여 최대한 환리스크를 제거하고 있습니다. 또한 해외거래처와 협의하여 수출(수입)시기 및 수금(결제)방법 등의 변경도 적극 검토 중에 있습니다.

### 2. 환위험관리조직

당사는 자금부서에서 환위험관리를 주관하고 있으며, 자금팀의 담당자가 ① 외환거래와 외환거래 관련 업무 ② 외화 자금수지 및 포지션, 환차손익, 환산손익 관리 업무 ③ 환율, 외환시장의 동향 및 전망 등의 업무를 수행하고 있으며 또한 해외사업관련부서에도 채권과 채무의 지급시기 등의 업무를 하고 있습니다.

### 3. 위험관리

#### (1) 자본위험 관리

당사의 자본관리는 계속기업으로서의 존속능력을 유지하는 한편, 자본조달비용을 최소화하여 주주이익을 극대화 하는 것을 그 목적으로 하고 있습니다. 당사의 경영진은 자본구조를 주기적으로 검토하고 있으며, 전반적인 자본위험 관리정책은 전기와 동일합니다. 당사의 자본구조는 주식의 차입금을 포함하는 부채와 현금및현금성자산, 당사의 주주에 귀속되는 자본으로 구성되어 있습니다.

당사는 주기적으로 자본구조를 검토하고 있습니다. 이러한 검토의 일환으로써, 자본

조달비용과 각 자본항목과 관련된 위험성을 고려하고 있습니다.

당사의 보고기간종료일 현재의 순부채비율은 다음과 같습니다.

(단위 : 천원)

구 분	당기말	전기말
차입금 총계	-	-
차감: 현금및현금성자산과 단기금융자산	(14,936,578)	(12,375,819)
순차입금	(14,936,578)	(12,375,819)
자본총계	121,782,744	102,631,542
총자본	147,902,766	125,168,624
순부채비율	N/A	N/A

## (2) 금융위험관리

당사는 금융상품과 관련하여 시장위험(이자율위험, 환율변동위험, 가격위험), 신용위험 및 유동성위험과 같은 다양한 금융위험에 노출되어 있습니다. 당사의 위험관리는 회사의 재무적 성과에 영향을 미치는 잠재적 위험을 식별하여 회사가 허용가능한 수준으로 감소, 제거 및 회피하는 것을 그 목적으로 하고 있습니다. 전반적인 금융위험 관리 전략은 매년 동일합니다.

### 1) 이자율위험

변동이자율로 발행된 차입금으로 인하여 당사는 이자율변동에 따른 현금흐름변동위험에 노출되어 있습니다. 보고기간종료일 현재 이자율변동위험에 노출된 부채의 장부금액은 다음과 같습니다.

(단위 : 천원)

구 분	당기말	전기말
차입금	-	-

당사는 내부적으로 이자율 변동으로 인한 이자율위험을 정기적으로 측정하고 있습니다. 보고기간종료일 현재 각 자산 및 부채에 대한 이자율이 1% 변동시 이자율변동이

당기손익 및 순자산에 미치는 영향은 다음과 같습니다.

(단위 : 천원)

구 분	1% 상승시		1% 하락시	
	손익	순자산	손익	순자산
차입금	-	-	-	-

## 2) 환율변동위험

당사는 외화로 표시된 거래로 인하여 환율변동위험에 노출되어 있습니다. 보고기간 종료일 현재 기능통화 이외의 외화로 표시된 화폐성자산 및 부채의 장부금액은 다음과 같습니다.

(단위 : 천원)

구 분	당기말		전기말	
	외 화	원화환산액	외 화	원화환산액
현금 및현금성자산	USD 8,776.92	11,348	USD 3,132,688.46	3,539,938
	EUR 3,167,130.50	4,275,785	EUR 208,981.06	280,958
	GBP 1.15	2	GBP 1.15	2
	JPY 94,100,800.00	890,617	JPY 0.00	-
	CNY 81,301.00	15,671	CNY 81,301.00	14,215
매출채권	EUR 0.00	-	EUR 0.00	-
	USD 537,566.82	621,095	USD 803,609.10	908,078
외화자산 합계	USD 546,343.74	632,443	USD 3,936,297.56	4,448,016
	EUR 3,167,130.50	4,275,785	EUR 208,981.06	280,958
	GBP 1.15	2	GBP 1.15	2
	JPY 94,100,800.00	890,617	JPY 0.00	-
	CNY 81,301.00	15,671	CNY 81,301.00	14,215
매입채무	USD 95,510.01	123,485	USD 16,180.00	18,283
	EUR 98,175.08	132,541	EUR 404,310.87	543,564
	GBP 108,059.10	169,363	GBP 42,257.87	66,093
미지급비용	USD 4,901.62	6,337	USD 4,799.05	5,423
	EUR 20,513.95	27,695	EUR 20,058.55	26,967
외화부채 합계	USD 100,411.63	129,822	USD 20,979.05	23,706
	EUR 118,689.03	160,236	EUR 424,369.42	570,531
	GBP 108,059.10	169,363	GBP 42,257.87	66,093

당사는 내부적으로 외화 환율 변동에 대한 환위험을 정기적으로 측정하고 있습니다. 외화에 대한 원화환율이 10% 상승(하락)할 경우 당기 손익은 535,510천원증가(감소)합니다.

### 3) 신용위험

신용위험은 계약상대방이 계약상의 의무를 불이행하여 당사에 재무적 손실을 미칠 위험을 의미합니다. 신용위험은 보유하고 있는 수취채권 및 확정계약을 포함한 거래처에 대한 신용위험 뿐 아니라 현금 및 현금성자산, 파생금융상품 및 은행 및 금융기관 예치금으로부터 발생하고 있습니다.

은행 및 금융기관의 경우, 신용등급이 우수한 금융기관과 거래하고 있으므로 금융기관으로부터의 신용위험은 제한적입니다. 일반거래처의 경우 신용거래를 희망하는 모든 거래상대방에 대하여 신용검증절차의 수행을 원칙으로 하여 신용상태가 건전한 거래상대방과의 거래만 수행하고 있습니다. 또한, 대손위험에 대한 당사의 노출정도가 중요하지 않은 수준으로 유지될 수 있도록 지속적으로 신용도를 재평가하는 등 매출채권 및 기타채권 잔액에 대한 지속적인 관리업무를 수행하고 있으며, 매 보고기간 말에 개별적으로 손상여부를 검토하고 있습니다.

보고기간종료일 현재 당사의 대손위험에 대한 최대 노출정도는 다음과 같습니다.

(단위 : 천원)

구 분	당기말	전기말
금융자산		
매출채권	41,696,350	40,105,796
미수금	542,707	278,873
단기대여금	-	2,566
장기미수금	496,159	505,958
보증금	614,260	729,260
합 계	43,349,476	41,622,453

### 4) 유동성위험

당사는 유동성위험을 관리하기 위하여 단기 및 중장기 자금관리계획을 수립하고 현금유출예산과 실제 현금유출액을 지속적으로 분석·검토하여 금융부채와 금융자산의 만기구조를 대응시키고 있습니다. 당사의 경영진은 영업활동에서 발생하는 현금흐름과 보유금융자산으로 금융부채의 상환이 가능하다고 판단하고 있습니다.

보고기간종료일 현재 비파생금융자산, 부채의 잔존계약만기에 따른 만기분석내역은 다음과 같습니다.

<당기말>

(단위 : 천원)

구 분	1년 이내	1년 초과~5년 이내	합 계
<금융자산>			
무이자	41,674,503	1,285,234	42,959,737
고정이자율상품	14,936,578	416,739	15,353,317
합 계	56,611,081	1,701,973	58,313,054
<금융부채>			
무이자	13,997,233	-	13,997,233
리스부채	92,602	157,550	250,152
변동이자율상품	-	-	-
합 계	14,089,835	157,550	14,247,385

<전기말>

(단위 : 천원)

구 분	1년 이내	1년 초과~5년 이내	합 계
<금융자산>			
무이자	39,875,167	1,193,001	41,068,168
고정이자율상품	12,375,818	410,000	12,785,818
합 계	52,250,985	1,603,001	53,853,986
<금융부채>			
무이자	9,485,994	-	9,485,994
리스부채	152,530	222,002	374,532
변동이자율상품	-	-	-
합 계	9,638,524	222,002	9,860,526

## 6. 주요계약 및 연구개발활동

### 1. 경영상의 주요계약 등

당기말 현재 회사의 재무 상태에 영향을 미치는 중요 계약이 존재하지 않습니다

### 2. 연구개발활동

#### 가. 연구개발담당조직

부서명	연구내용	인원
기술연구소	콤바인, 이앙기, 관리기 개발 및 개선	31

#### 나. 연구개발비용

(단위: 천원)

과 목		제44기	제43기	제42기	비 고
원재료비		25,525	99,833	140,772	
인건비		-	-	-	
감가상각비		-	-	-	
위탁용역비		-	-	-	
기타		1,550,287	887,107	1,247,737	
연구개발비용 계		1,575,812	986,940	1,388,509	
(정부보조금)		(878,437)	(608,238)	(449,837)	
회계처리	판매비와 관리비	-	-	-	
	제 조 경 비	1,575,813	986,939	1,388,509	
	개발비(무형자산)	-	-	-	
연구개발비 / 매출액 비율 [연구개발비용계 ÷ 당기매출액 × 100]		1.14%	0.93%	1.23%	



#### 다. 연구개발 실적

연구과제	연구기관	연구개발의 기능	연구결과반영 제품명칭	비고
1.케도TLD형SS기개발	당사 기술연구소	판매경쟁력증대	스피드 스프레이어	
2.소형(400ℓ)SS기개발	당사 기술연구소	판매경쟁력증대	스피드 스프레이어	
3.베일러개발	당사 기술연구소	영업경쟁력확보 및 수출대응	베일러	
4.연초용 작업기 개발	당사 기술연구소	제품개발및사업화	관리기	
5.승용관리기용 작업기 개발	당사 기술연구소	매출증대	승용관리기	
6.논발승용관리기개발	당사 기술연구소	매출증대	승용관리기	
7.트랙타용 CABIN개발	당사 기술연구소	매출증대	트랙터	
8.논두렁조성기 개발	당사 기술연구소	판매경쟁력증대	관리기	
9.무인 SS기 개발	당사 기술연구소	영업경쟁력확보	스피드 스프레이어	
10.과수용 승용관리기 개발	당사 기술연구소	영업경쟁력확보	스피드 스프레이어	
11.베일래퍼 개발	당사 기술연구소	영업경쟁력확보	베일래퍼	
12.동력중경제초기 개발	당사 기술연구소	영업경쟁력확보 및 매출증대	중경제초기	
13.제초기 개발	당사 기술연구소	영업경쟁력확보 및 매출증대	동력제초기	
14.진압배토기 개발	당사 기술연구소	영업경쟁력확보 및 매출증대	동력배토기	
15.관리기용 예취기 개발	당사 기술연구소	영업경쟁력확보 및 매출증대	예취기	
16.승용이앙기개발	당사 기술연구소	영업경쟁력확보 및 매출증대	승용이앙기	
17.동력제설기	당사 기술연구소	영업경쟁력확보 및 매출증대	동력제설기	
18.특장방제차	당사 기술연구소	영업경쟁력확보 및 매출증대	원거리방제기	
19.디젤승용관리기 개방	당사 기술연구소	영업경쟁력확보 및 매출증대	디젤승용관리기	
20.소형관리기 개발	당사 기술연구소	영업경쟁력확보 및 매출증대	소형관리기	

#### 라. 향후 연구개발 계획

연구과제	연구기관	기대효과	비고
맞춤형(전용형) 관리기 개발	당사 기술연구소	▶국내 관리기의 주력 모델인 다목적형에서 탈피, 영농작업조건에 성능, 편의 성을 극대화할 수 있는 맞춤형 또는 전용형 관리기 연구개발 ▶기종 다양화에 의한 매출 증대	
중형 관리기 개발	당사 기술연구소	▶고령 경작자에게 적합한, 편의성과 안전성이 우수한 중형 다목적 관리기 개발 ▶기종 다양화에 의한 매출 증대	
전용 예취기	당사 기술연구소	▶소규모 축산농가를 위한 장초용 사료작물 예취기 개발 ▶중국 수출 전략형 모델로 수출 증대	
방제기 개발	당사	▶내수용 모델다양화 개발 - 500ℓ , 1000ℓ 전용형 방제기 - 중형 캐빈 - 1000ℓ TLD, 1000ℓ 캐빈 일반형/고급형 개발	

연구과제	연구기관	기대효과	비고
	기술연구소	▶내수용 모델을 기초로 일본/중국지역에 적합한 방제기 연구개발 ▶기종 다양화에 의한 매출 증대 및 수출 증대	
축산작업기 개발	당사 기술연구소	▶소규모 경작을 위한 소형 사각베일러 개발 ▶소규모 경작을 위한 소형 사료수확기 개발 ▶수입대체효과 및 당사 매출 증대	
승용관리기 개발	당사 기술연구소	▶경작 대규모화와 노동인력 감소에 따른 승용관리기 및 작업기 연구개발 ▶신규수요창출 및 매출증대	

## 7. 기타 참고사항

### 가. 지적 재산권 보유 내역

#### (1) 국내 지적재산권

##### <국내 특허등록>

No.	발명(고안)의 명칭	출 원		등 록		권리자	주무관청
		일 자	번 호	일 자	번 호		
1	분체살포장치를 가지는 방제장치	2002-04-24	10-2002-0022421	2004-12-22	0464589	아세아	특허청
2	보행형관리기용 항클러치장치	2004-12-28	10-2004-0114283	2006-06-29	0588848	아세아	특허청
3	보행형관리기용 작업기미션 클러치레버	2004-12-28	10-2004-0114292	2006-06-29	0597638	아세아	특허청
4	관리기용 연장차축	2005-07-12	10-2005-0062854	2007-10-16	0769401	아세아	특허청
5	진동배토작업기용 두둑정지장치	2007-01-05	10-2007-0001567	2007-10-16	0769436	아세아	특허청
6	보행형관리기용 차축연장장치	2007-02-23	10-2007-0018572	2007-12-20	0789598	아세아	특허청
7	보행형제초장치용클러치 어셈블리	2007-01-05	10-2007-0001564	2008-04-11	0823426	아세아	특허청
8	진동배토기용 링크작동자 어셈블리	2007-11-08	10-2007-0113836	2009-03-31	0892205	아세아	특허청
9	관리기용 작업기미션 클러치	2007-11-08	10-2007-0113831	2009-11-09	0927078	아세아	특허청
10	관리기용 로터리 작업용 저항장치	2008-06-26	10-2008-0061081	2010-03-23	0950385	아세아	특허청
11	방제기용 휠클러치 과부하 방지법 장치	2008-08-26	10-2008-0083453	2011-07-06	1048988	아세아	특허청
12	농기용 밸런스	2009-04-20	10-2009-0034179	2011-07-20	10522144	아세아	특허청
13	터널용 LED 등기구	2011-09-08	10-2011-0090989	2012-02-10	101117531	아세아	특허청
14	승용관리기용 차동 제어장치	2011-08-16	10-2011-0081307	2013-02-26	10-1239063	아세아	특허청
15	농기계용 피티오 변속장치	2011-08-16	10-2011-0081330	2013-02-26	10-1239064	아세아	특허청
16	농업용콤비 베일러	2011-3-23	10-2011-0026038	2013-06-25	10-1280239	아세아	특허청
17	승용 농기계용 조향장치	2011-02-21	10-2011-0015242	2013-09-30	10-1315024	아세아	특허청
18	승용이앙기용모탑재프레임	2012-11-01	10-2012-0122395	2014-01-21	10-1355810	아세아	특허청
19	구형작물줄기 제거장치	2012-06-05	10-2012-0060489	2014-2-26	10-1369728	아세아	특허청
20	농업용사각베일러	2013-05-27	10-2013-0059840	2014-5-29	10-1403857	아세아	특허청

No.	발명(고안)의 명칭	출 원		등 록		권리자	주무관청
		일 자	번 호	일 자	번 호		
21	승용이앙기용 예비 모대 프레임	2012-11-01	10-2012-0123006	2014-07-09	10-1419712	아세아	특허청
22	농업용집조장치	2013-01-21	10-2013-0006532	2014-07-09	10-1419722	아세아	특허청
23	랩 피복기	2013-01-21	10-2013-0006543	2014-07-09	10-1419726	아세아	특허청
24	동력제초기	2013-02-27	10-2013-0021304	2014-10-28	10-1457343	아세아	특허청
25	농업용베일러	2012-11-08	10-2012-0126061	2014-12-29	10-1479034	아세아	특허청
26	베일러용 래퍼	2012-11-08	10-2012-0126055	2015-01-30	10-1490577	아세아	특허청
27	디젤엔진 승용이앙기용 메인프레임	2014-03-12	10-2014-0029209	2016-03-11	10-1604229	아세아	특허청
28	승용이앙기용 사이드가이드	2014-03-12	10-2014-0029230	2016-03-11	10-1604227	아세아	특허청
29	승용이앙기용 씨레	2014-03-12	10-2014-0029196	2016-03-11	10-1604230	아세아	특허청
30	승용이앙기용 햇빛 가리개	2014-04-11	10-2014-0043665	2016-04-18	10-1614729	아세아	특허청
31	승용이앙기용씨레동력전달장치	2014-09-18	10-2014-0124425	2017-02-08	10-1706706	아세아	특허청
32	송풍식방제장치	2015-03-31	10-2015-0045317	2017-01-09	10-1696350	아세아	특허청
33	관리기 부착형 파종장치	2015-04-01	10-2015-0046261	2017-04-11	10-1727638	아세아	특허청
34	관리기 부착형 약제 살포장치	2015-04-01	10-2015-0046294	2017-06-26	10-1752769	아세아	특허청
35	고설재배용채토장치	2015-09-14	10-2015-0129826	2017-07-12	10-1759069	아세아	특허청
36	비닐피복기용비닐절단기	2015-08-27	10-2015-0121139	2017-08-21	10-1771442	아세아	특허청
37	승용농기계용 조향장치	2017-08-08	10-2017-0100304	2018-08-29	10-1894715	아세아	특허청
38	승용관리기용 작업기 연결장치	2017-08-29	10-2017-0109447	2019-04-24	10-1973947	아세아	특허청
39	소형관리기용 협폭형 조향장치	2017-08-08	10-2017-0100308	2019-05-29	10-1985681	아세아	특허청
40	다목적 관리기용 작업기 탈부착장치	2018-03-30	10-2018-0037493	2019-06-26	10-1995300	아세아	특허청
41	다목적 관리기용 작업기 탈부착장치	2017-11-17	10-2017-0154117	2019-7-30	10-2007197	아세아	특허청
42	관리기용 미경지 제거시스템	2018-11-08	10-2018-0136782	2019-10-31	10-2041094	아세아	특허청
43	관리기용 미경지 제거시스템	2018-07-03	10-2018-0077233	2019-12-11	10-2056655	아세아	특허청
44	드론용 임무장비 상부삼입형 플랫폼	2018-11-23	10-2018-0146176	2020-06-18	10-2126399	아세아	특허청
45	드론용 꽃가루 분사장치	2018-11-23	10-2018-0146201	2020-09-24	10-2161440	아세아	특허청
46	벤추리를 이용한 비산식 무인방제기(권리의 전 부이전등록)	2013-11-20	10-2013-0141092	2021-04-01	10-1565657	아세아	특허청
47	휴리스피복기용 복토기 유지장치	2019-6-11	10-2019-0068701	2021-05-10	10-2251919	아세아	특허청
48	승용관리기용 선바이저	2019-12-3	10-2019-0159137	2021-09-06	10-2300716	아세아	특허청
49	비닐피복기용 비닐커팅홀더	2020-06-24	10-2020-0076949	2022-02-08	10-2361750	아세아	특허청
50	드론용 입제살포장치	2019-10-30	10-2019-0136193	2022-04-05	10-2384482	아세아	특허청

## <국의 특허등록>

No.	발명(고안)의 명칭	출 원		등 록		권리자	주무관청
		일 자	번 호	일 자	번 호		
1	농업용베일러	2013-01-07	201310-004396.2	2016-06-15	ZL 2013 1 00 04396.2	아세아	중국특허청
2	베일러용 래퍼 및 래퍼 제어방법	2013-01-08	201310-005482.5	2016-07-06	ZL 2013 1 00 05482.5	아세아	중국특허청
3	농업용집조장치	2013-04-26	201310-0149269.1	2016-05-18	ZL 2013 1 01 49269.1	아세아	중국특허청
4	랩핑장치	2013-04-18	201310-135936.0	2016-06-22	ZL 2013 1 01 35936.0	아세아	중국특허청
5	농업용 사각베일러	2014-05-23	201410-221861.2	2016-08-31	ZL 2013 1 02	아세아	중국특허청

No.	발명(고안)의 명칭	출 원		등 록		권리자	주무관청
		일 자	번 호	일 자	번 호		
					21861.2		

### <국내 실용신안등록>

No.	발명(고안)의 명칭	출 원		등 록		권리자	주무관청
		일 자	번 호	일 자	번 호		
1	소형 관리기용 벨트 커버	2016-08-22	20-2016-0004839	2018-06-11	20-0486652	아세아	특허청

### <국내 의장등록>

No.	제품	명칭	출 원		등 록		권리자	주무관청
			일 자	번 호	일 자	번 호		
1	관리기	로타리작업기용 보조구	2008-06-26	2008-0027806	2009-05-15	0529191	아세아	특허청
2	관리기	관리기용 미경지 제거장치	2008-08-26	2008-0036903	2009-09-21	0540940	아세아	특허청
3	동력배토기	농기계용 웨이트	2009-04-20	2009-0016869	2011-01-10	0585478	아세아	특허청
4	동력배토기	농기계용 웨이트	2009-04-20	2009-0016850	2011-01-10	0585438	아세아	특허청
5	-	터널용 LED등기구" 디자인 등록	2011-04-25	2011-0016858	2012-06-04	0647359	아세아	특허청
6	-	터널용 LED등기구" 디자인 등록	2011-04-25	2011-0016863	2012-06-04	0647361	아세아	특허청
7	관리기	관리기용 핸들커버 디자인	2011-08-12	2011-0033891	2012-10-18	0664775	아세아	특허청
8	-	농기계용 연료탱크	2011-08-21	2011-0033894	2013-02-26	0033894	아세아	특허청
9	승용이앙기	승용 이앙기핸들	2012-10-31	2012-0051676	2013-09-30	0711030	아세아	특허청
10	승용이앙기	승용이앙기용 본넷	2012-10-31	2012-0051671	2014-02-07	0729358	아세아	특허청
11	관리기	관리기 취부용 체결기	2013-05-22	2013-0026404	2014-09-29	0764546	아세아	특허청
12	관리기	승용이앙기용 햇빛 가리개	2014-04-11	2014-0018196	2015-01-30	0782884	아세아	특허청
13	관리기	관리기부착형 배토기	2015-04-01	2015-0016534	2015-10-15	0820965	아세아	특허청
14	관리기	관리기부착형 파쇄기	2015-04-02	2015-0016799	2015-12-14	0830674	아세아	특허청
15	관리기	비닐파복기용 커터	2015-08-27	2015-0043190	2016-02-05	0839416	아세아	특허청
16	관리기	고설재배용 채토기	2015-09-14	2015-0046700	2016-03-08	0844226	아세아	특허청
17	관리기	관리기용 벨트커버	2016-08-22	2016-0040865	2017-03-21	0900216	아세아	특허청
18	관리기	비닐파복기용 커터	2020-06-24	2020-0028678	2021-03-30	1102959	아세아	특허청

### <국내 상표출원>

No.	명칭	출 원		등 록		권리자	주무관청
		일 자	번 호	일 자	번 호		
1	도형+주식회사아세아텍	2007-06-26	2007-0034089	2008-08-19	0757577	아세아	특허청
2	도형+ASIA TECHNOLOGY CO.,LTD.	2007-06-26	2007-0034091	2008-08-19	0757578	아세아	특허청
3	도형+주식회사아세아텍 +ASIA TECHNOLOGY CO.,LTD.	2007-06-26	2007-0034065	2008-08-19	0757576	아세아	특허청
4	도형+ASIA MACHINERY CO.,LTD.	2007-06-26	2007-0034093	2008-08-19	0757580	아세아	특허청
5	도형+아세아종합기계주식회사+ASIA MACHINERY CO.,LTD.	2007-06-26	2007-034092	2008-08-19	0757579	아세아	특허청
6	도형+아세아종합기계주식회사	2007-03-29	1995-0014425	1997-03-31	0359013	아세아	특허청
7	아세아종합기계주식회사	2007-03-29	1995-0014427	1997-03-31	0359015	아세아	특허청

No.	명칭	출 원		등 록		권리자	주무관청
		일 자	번 호	일 자	번 호		
8	도형	2007-03-29	1995-0014434	1997-03-31	0359016	아세아	특허청
9	도형	2007-03-29	1995-0016696	1997-03-31	0359021	아세아	특허청
10	도형	2007-03-29	1995-0016697	1997-03-31	0359022	아세아	특허청
11	도형+아세아농업기계	2007-03-29	1995-0014428	1997-07-02	0367421	아세아	특허청
12	도형+아세아농업기계	2007-03-29	1995-0016695	1997-07-02	0367422	아세아	특허청
13	아세아농기계	2012-06-14	2012-0020061	2014-10-30	0248450	아세아	특허청
14	아세아팜농기계	2012-08-14	2012-0027633	2014-10-30	0248498	아세아	특허청
15	ASIA TECHNOLOGY CO.,LTD. ASIA. 아세아텍	2017-12-12	2017-0159462	2018-10-26	1410872	아세아	특허청
16	ASIA 아세아텍	2017-12-12	2017-0159494	2018-10-26	1410874	아세아	특허청
17	ASIA, AISA TECHNOLOGY CO.,LTD. 아세아텍	2017-12-12	2017-0159485	2018-10-26	1410873	아세아	특허청
18	ASIA, ASIA TECHNOLOGY CO.,LTD	2017-12-12	2017-0159441	2018-10-26	1410870	아세아	특허청
19	ASIA. 아세아텍. ASIA TECHNOLOGY CO.,LTD	2017-12-12	2017-0159511	2018-10-26	1410875	아세아	특허청
20	ASIA. ASIA TECHNOLOGY CO.,LTD. 아세아텍	2017-12-12	2017-0159432	2018-10-26	1410869	아세아	특허청
21	ASIA. ASIA TECHNOLOGY CO.,LTD. 아세아텍	2017-12-12	2017-0159427	2018-10-26	1410868	아세아	특허청
22	ASIA, ASIA TECHNOLOGY CO.,LTD. 아세아농업기계	2017-12-12	2017-0159454	2018-10-26	1410871	아세아	특허청
23	ASIA 아세아농업기계. ASIA TECHNOLOGY CO.,LTD	2017-12-12	2017-0159536	2018-10-26	1410876	아세아	특허청
24	ASIA 아세아농업기계	2017-12-12	2017-0159554	2018-10-26	1410877	아세아	특허청

## 나. 고객관리에 관한 사항

당사는 아세아텍이라는 브랜드 등 그동안 축적된 기술력을 바탕으로 관리기,SS기 등 농기계산업의 국내뿐만 아니라 글로벌 고객을 Target 고객으로 확대하고 매출처 확대를 위한 영업력을 집중하고 있는 상황이며, 기술개발을 통한 해외판매 매출비중을 지속적으로 증가시킬 계획중에 있어 글로벌 시장에서 영향력이 있는 아세아텍의 브랜드 파워를 극대화하는 것이 효과적일 것으로 판단하여 기술개발에 전력하고 있습니다.

### III. 재무에 관한 사항

#### 1. 요약재무정보

- 제 44기 재무제표는 한국채택국제회계기준에 따라 작성된 재무정보이며, 회계 감사인의 감사받은 재무정보입니다.

- 비교표시되는 제43기, 제42기 재무제표는 한국채택국제회계기준에 따라 작성된 재무정보이며, 회계감사인의 감사받은 재무정보입니다.

(단위 : 원)

과 목	2022.06.30 (제44기)	2021.06.30 (제43기)	2020.06.30 (제42기)
[유동자산]	87,669,584,025	80,452,873,185	89,150,313,845
· 현금및현금성자산	11,696,458,267	12,375,818,651	6,698,446,732
· 단기금융상품	3,240,120,000	—	300,000,000
· 매출채권및기타채권	41,674,393,205	39,875,166,773	52,216,120,562
· 재고자산	29,808,239,467	26,447,090,836	27,361,225,182
· 기타자산	1,250,373,086	1,754,796,925	2,574,521,369
[비유동자산]	60,233,182,245	44,715,751,220	46,982,867,535
· 장기금융상품	416,739,329	409,999,985	10,000,000
· 장기매출채권및기타채권	965,323,632	872,980,632	597,260,000
· 당기손익-공정가치측정금융자산	—	—	2,673,112,282
· 기타포괄손익-공정가치측정금융자산	299,425,000	299,425,000	299,425,000
· 기타금융자산	20,485,000	20,595,000	17,965,000
· 유형자산	57,274,267,141	42,309,206,189	42,964,392,766
· 사용권자산	243,640,353	369,983,477	—
· 무형자산	91,655,272	105,922,922	101,224,472
· 기타비유동자산	921,646,518	327,638,015	319,488,015
자산총계	147,902,766,270	125,168,624,405	136,133,181,380
[유동부채]	21,179,702,445	19,548,401,595	35,184,933,607
[비유동부채]	4,940,319,845	2,988,681,241	2,300,841,712
부채총계	26,120,022,290	22,537,082,836	37,485,775,319
[자본금]	11,250,000,000	11,250,000,000	8,750,000,000

과 목	2022.06.30 (제44기)	2021.06.30 (제43기)	2020.06.30 (제42기)
[기타불입자본]	15,393,276,733	15,393,276,733	17,893,276,733
[기타자본구성요소]	17,740,046,612	10,007,993,020	10,019,656,272
[이익잉여금]	77,399,420,635	65,980,271,816	61,984,473,056
자본총계	121,782,743,980	102,631,541,569	98,647,406,061
구분			
1.매출액	137,718,679,157	106,540,796,260	112,950,506,588
2.영업이익(손실)	13,864,660,992	5,932,317,239	5,161,963,192
3.당기순이익(손실)	11,763,794,858	4,770,432,652	980,633,414
4.기타포괄손익	8,451,533,853	39,665,758	49,903,259
5.당기총포괄손익	20,215,328,711	4,810,098,410	1,030,536,673
6.주당순이익(손실)	553	224	46

## 2. 연결재무제표

해당사항없음

## 3. 연결재무제표 주석

해당사항없음

## 4. 재무제표

### 재무상태표

제 44 기      2022.06.30 현재  
제 43 기      2021.06.30 현재  
제 42 기      2020.06.30 현재

(단위 : 원)

	제 44 기	제 43 기	제 42 기
자산			
유동자산	87,669,584,025	80,452,873,185	89,150,313,845
현금및현금성자산	11,696,458,267	12,375,818,651	6,698,446,732
단기금융상품	3,240,120,000	0	300,000,000
매출채권 및 기타유동채권	41,674,393,205	39,875,166,773	52,216,120,562
재고자산	29,808,239,467	26,447,090,836	27,361,225,182
당기법인세자산	0	0	71,896,420
기타유동금융자산	110,000	0	1,140,000
기타유동자산	1,250,263,086	1,754,796,925	2,501,484,949
비유동자산	60,233,182,245	44,715,751,220	46,982,867,535
장기금융상품	416,739,329	409,999,985	10,000,000
장기매출채권 및 기타비유동채권	965,323,632	872,980,632	597,260,000
당기손익-공정가치측정금융자산	0	0	2,673,112,282
기타포괄손익-공정가치측정금융자산	299,425,000	299,425,000	299,425,000
기타비유동금융자산	20,485,000	20,595,000	17,965,000
유형자산	57,274,267,141	42,309,206,189	42,964,392,766
영업권 이외의 무형자산	91,655,272	105,922,922	101,224,472
사용권자산	243,640,353	369,983,477	0
기타비유동자산	921,646,518	327,638,015	319,488,015
자산총계	147,902,766,270	125,168,624,405	136,133,181,380
부채			
유동부채	21,179,702,445	19,548,401,595	35,184,933,607
매입채무 및 기타유동채무	13,997,232,745	9,485,994,293	9,110,855,421
단기차입금	0	0	20,000,000,000
당기법인세부채	2,740,294,219	1,134,247,083	0
유동리스부채	92,601,780	152,529,898	0
기타유동부채	4,349,573,701	8,775,630,321	6,074,078,186
비유동부채	4,940,319,845	2,988,681,241	2,300,841,712
퇴직급여부채	0	439,055,599	56,133,932



	제 44 기	제 43 기	제 42 기
비유동충당부채	234,714,811	169,298,803	167,620,008
비유동리스부채	157,550,191	222,002,293	0
이연법인세부채	4,543,054,843	2,158,324,546	2,077,087,772
임대보증금	5,000,000	0	0
부채총계	26,120,022,290	22,537,082,836	37,485,775,319
자본			
자본금	11,250,000,000	11,250,000,000	8,750,000,000
자본잉여금	15,393,276,733	15,393,276,733	17,893,276,733
기타자본구성요소	17,740,046,612	10,007,993,020	10,019,656,272
이익잉여금(결손금)	77,399,420,635	65,980,271,816	61,984,473,056
자본총계	121,782,743,980	102,631,541,569	98,647,406,061
자본과부채총계	147,902,766,270	125,168,624,405	136,133,181,380

#### 포괄손익계산서

제 44 기 2021.07.01 부터 2022.06.30 까지

제 43 기 2020.07.01 부터 2021.06.30 까지

제 42 기 2019.07.01 부터 2020.06.30 까지

(단위 : 원)

	제 44 기	제 43 기	제 42 기
수익(매출액)	137,718,679,157	106,540,796,260	112,950,506,588
매출원가	104,320,871,695	83,124,555,029	91,006,353,641
매출총이익	33,397,807,462	23,416,241,231	21,944,152,947
판매비와관리비	19,533,146,470	17,483,923,992	16,782,189,755
영업이익(손실)	13,864,660,992	5,932,317,239	5,161,963,192
기타이익	1,610,991,487	750,713,166	355,907,402
기타손실	351,037,547	451,981,520	4,374,370,719
금융수익	147,776,439	191,397,592	111,151,142
금융원가	132,754,718	278,811,329	219,472,362
법인세비용차감전순이익(손실)	15,139,636,653	6,143,635,148	1,035,178,655
법인세비용	3,375,841,795	1,373,202,496	54,545,241
당기순이익(손실)	11,763,794,858	4,770,432,652	980,633,414
기타포괄손익	8,451,533,853	39,665,758	49,903,259
당기손익으로 재분류되지 않는항목(세후기타포괄손익)	8,451,533,853	39,665,758	49,903,259
확정급여제도의 재측정손익	719,480,261	39,665,758	49,903,259
토지재평가잉여금	9,912,889,220	0	0
토지재평가잉여금 법인세효과	(2,180,835,628)	0	0
총포괄손익	20,215,328,711	4,810,098,410	1,030,536,673
주당이익			

	제 44 기	제 43 기	제 42 기
기본주당이익(손실) (단위 : 원)	553	224	46
희석주당이익(손실) (단위 : 원)	553	224	46

### 자본변동표

제 44 기 2021.07.01 부터 2022.06.30 까지

제 43 기 2020.07.01 부터 2021.06.30 까지

제 42 기 2019.07.01 부터 2020.06.30 까지

(단위 : 원)

	자본				
	자본금	자본잉여금	기타자본구성요소	이익잉여금	자본 합계
2019.07.01 (기초자본)	8,750,000,000	17,893,276,733	10,019,656,272	61,768,236,033	98,431,169,038
당기순이익(손실)				980,633,414	980,633,414
무상증자					
순확정급여자산 재측정요소				49,903,259	49,903,259
배당금지급				(814,299,650)	(814,299,650)
자기주식 거래로 인한 증감					
토지재평가잉여금					
자본 증가(감소) 합계				216,237,023	216,237,023
2020.06.30 (기말자본)	8,750,000,000	17,893,276,733	10,019,656,272	61,984,473,056	98,647,406,061
2020.07.01 (기초자본)	8,750,000,000	17,893,276,733	10,019,656,272	61,984,473,056	98,647,406,061
당기순이익(손실)				4,770,432,652	4,770,432,652
무상증자	2,500,000,000	(2,500,000,000)			
순확정급여자산 재측정요소				39,665,758	39,665,758
배당금지급				(814,299,650)	(814,299,650)
자기주식 거래로 인한 증감			(11,663,252)		(11,663,252)
토지재평가잉여금					0
자본 증가(감소) 합계	2,500,000,000	(2,500,000,000)	(11,663,252)	3,995,798,760	3,984,135,508
2021.06.30 (기말자본)	11,250,000,000	15,393,276,733	10,007,993,020	65,980,271,816	102,631,541,569
2021.07.01 (기초자본)	11,250,000,000	15,393,276,733	10,007,993,020	65,980,271,816	102,631,541,569
당기순이익(손실)				11,763,794,858	11,763,794,858
무상증자					
순확정급여자산 재측정요소				719,480,261	719,480,261
배당금지급				(1,064,126,300)	(1,064,126,300)
자기주식 거래로 인한 증감					
토지재평가잉여금			7,732,053,592		7,732,053,592
자본 증가(감소) 합계			7,732,053,592	11,419,148,819	19,151,202,411
2022.06.30 (기말자본)	11,250,000,000	15,393,276,733	17,740,046,612	77,399,420,635	121,782,743,980

### 현금흐름표

제 44 기 2021.07.01 부터 2022.06.30 까지

제 43 기 2020.07.01 부터 2021.06.30 까지

제 42 기 2019.07.01 부터 2020.06.30 까지

(단위 : 원)

	제 44 기	제 43 기	제 42 기
영업활동현금흐름	9,885,402,037	24,659,111,258	(16,624,991,844)
당기순이익(손실)	11,763,794,858	4,770,432,652	980,633,414
당기순이익조정을 위한 가감	5,785,503,548	4,271,294,149	3,408,015,212
외화환산손실	45,354,407	61,000,367	1,608,290
감가상각비	1,665,727,669	1,572,093,921	1,419,921,696
무형자산상각비	24,792,240	24,832,502	22,764,939
퇴직급여	1,271,839,776	1,238,664,228	1,245,692,868
대손상각비	52,837,184	(84,041,246)	(109,104,649)
유형자산처분손실	20,748,795	27,828,586	23,000
기타의 대손상각비	0	245,843,000	370,000,000
당기손익-공정가치측정금융자산평가손실	0	0	296,887,718
법인세비용	3,375,841,795	1,373,202,496	54,545,241
이자비용	132,754,718	278,811,329	219,472,362
외화환산이익	(92,386,397)	(46,904,327)	(22,785,880)
유형자산처분이익	(2,499,000)	(899,000)	0
당기손익-공정가치측정금융자산처분이익	(344,588,200)	(344,271,718)	0
기타의 대손충당금환입	(217,143,000)	0	0
이자수익	(147,776,439)	(74,865,989)	(91,010,373)
영업활동으로인한자산·부채의변동	(6,112,776,580)	15,907,295,493	(21,101,416,049)
매출채권의 감소(증가)	(1,578,880,790)	12,596,872,241	(6,301,623,115)
미수금의 감소(증가)	(252,281,546)	(214,476,820)	(415,072,999)
장기미수금의 감소(증가)	9,800,000	0	0
재고자산의 감소(증가)	(3,361,148,631)	914,134,346	(6,799,421,362)
선급금의 감소(증가)	666,012,876	54,169,811	(295,433,603)
선급비용의 감소(증가)	(46,463,617)	855,901	35,072,319
부가가치세 선급금의 감소(증가)	(115,015,420)	302,098,680	(302,098,680)
매입채무의 증가(감소)	3,735,895,721	409,460,314	(4,601,220)
미지급금의 증가(감소)	193,909,938	(33,425,259)	97,758,066
미지급비용의 증가(감소)	581,459,118	(4,547,848)	(171,065,177)
예수보증금의 증가(감소)	0	(5,000,000)	5,000,000
선수금의 증가(감소)	(4,444,774,027)	2,711,279,519	(5,352,235,087)
예수금의 증가(감소)	28,672,627	(19,682,604)	3,335,397
부가가치세 예수금의 증가(감소)	(9,955,220)	9,955,220	(609,733,620)
퇴직금의 지급	(947,688,485)	(794,150,799)	(361,345,198)
사외적립자산의공정가치의 감소(증가)	(637,735,132)	(21,926,004)	(642,185,202)
판매보증충당부채의 증가(감소)	65,416,008	1,678,795	12,233,432

	제 44 기	제 43 기	제 42 기
이자수취(영업)	147,534,919	74,722,512	91,303,285
이자지급(영업)	(132,754,718)	(278,811,329)	(67,944,496)
법인세납부(환급)	(1,565,899,990)	(85,822,219)	64,416,790
투자활동현금흐름	(9,316,303,388)	2,006,922,130	242,816,544
단기금융상품의 처분	0	300,000,000	0
장기금융상품의 처분	0	0	240,000,000
단기대여금및수취채권의 처분	406,974,699	392,286,253	385,625,142
기계장치의 처분	5,500,000	0	0
차량운반구의 처분	86,136,363	132,718,181	0
임차보증금의 감소	31,544,308,000	140,000,000	51,000,000
당기손익-공정가치측정금융자산의처분	737,780,200	15,051,824,000	8,563,538,180
기타금융자산의 처분	0	1,140,000	4,195,000
임대보증금의 증가	5,000,000	0	0
단기금융상품의 취득	(3,240,120,000)	0	0
장기금융상품의 취득	(6,739,344)	(399,999,985)	0
단기대여금및수취채권의 취득	(404,408,527)	(381,348,282)	(398,214,703)
토지의 취득	(4,912,041,790)	0	(2,162,760,390)
건물의 취득	0	0	(1,890,451,610)
구축물의 취득	(1,059,000)	(27,219,570)	
기계장치의 취득	(109,060,000)	(30,155,300)	(127,500,000)
차량운반구의 취득	(189,946,262)	(411,573,036)	(172,265,258)
기타유형자산의 취득	(1,322,194,704)	(413,999,179)	(991,958,586)
정부보조금의 수취	51,341,567	0	0
건설중인자산의 취득	(134,750,000)	0	0
저작권, 특허권, 기타 산업재산권, 용역운영권의 취득	(10,524,590)	(29,530,952)	(12,833,216)
임차보증금의 증가	(31,822,500,000)	(272,000,000)	(27,260,000)
당기손익-공정가치측정금융자산의취득	0	(12,034,440,000)	(2,970,000,000)
기타금융자산의 취득	0	(2,630,000)	(5,350,000)
기타투자자산의 취득	0	(8,150,000)	(242,948,015)
재무활동현금흐름	(1,272,238,766)	(21,003,358,962)	19,185,700,350
단기차입금의 증가	30,000,000,000	30,000,000,000	33,531,294,447
단기차입금의 상환	(30,000,000,000)	(50,000,000,000)	(13,531,294,447)
리스부채의 상환	(208,112,466)	(189,059,312)	
배당금지급	(1,064,126,300)	(814,299,650)	(814,299,650)
환율변동효과 반영전 현금및현금성자산의 순증가(감소)	(703,140,117)	5,662,674,426	2,803,525,050
기초현금및현금성자산	12,375,818,651	6,698,446,732	3,894,846,998
현금및현금성자산에 대한 환율변동효과	23,779,733	14,697,493	74,684
기말현금및현금성자산	11,696,458,267	12,375,818,651	6,698,446,732

## 5. 재무제표 주석

### 주석

제 44 기 2021년 07월 01일부터 2022년 06월 30일까지

제 43 기 2020년 07월 01일부터 2021년 06월 30일까지

주식회사 아세아텍

#### 1. 회사의 개요

주식회사 아세아텍(이하 '당사')은 1978년 9월 9일에 설립되어 농기계의 제조 및 판매를 주된 사업으로 영위하고 있으며, 대구광역시 달성군 유가면 비슬로 96길 11에 본사 및 공장을 두고 있습니다.

당사는 2007년 2월 27일자 임시주주총회에서 회사의 상호를 아세아종합기계 주식회사에서 주식회사 아세아텍(ASIA TECHNOLOGY CO., LTD.)으로 변경하였습니다. 한편, 당사는 2010년 1월 26일 한국금융투자협회의 코스닥 증권시장에 주식을 등록하였습니다. 당사의 대표이사는 김신길(대표이사 포함 특수관계자 지분율 35.10%)이고, 보고기간종료일 현재 발행된 주식수는 보통주 22,500,000주이며, 보고기간종료일 현재 주요 주주의 현황은 다음과 같습니다.

주 주 명	보 유 주 식 수(주)	지 분 율(%)	비 고
김 신 길	5,743,802	25.53	대표이사
이 정 자	237,553	1.06	친인척
김 인 수	70,578	0.31	친인척
김 현 수	1,035,258	4.60	친인척
김 진 수	610,527	2.71	친인척
황 순 연	199,744	0.89	친인척
우리사주	1,698	0.01	-
(주)아세아텍	1,217,474	5.41	자기주식
기 타	13,383,366	59.48	-
합 계	22,500,000	100.00	

## 2. 재무제표 작성기준 및 유의적인 회계정책

### 2.1 당기재무제표 작성기준

당사는 주식회사등의 외부감사에관한법률 제5조 1항 1호에서 규정하고 있는 국제회계기준위원회의 국제회계기준을 채택하여 정한 회계처리기준인 한국채택국제회계기준에 따라 재무제표를 작성하였습니다.

재무제표 작성에 적용된 중요한 회계정책은 아래 기술되어 있으며, 당기 재무제표의 작성에 적용된 중요한 회계정책은 아래에서 설명하는 기준서나 해석서의 도입과 관련된 영향을 제외하고는 전기재무제표 작성시 채택한 회계정책과 동일합니다.

당사의 2022년 6월 30일로 종료되는 회계연도의 재무제표는 2022년 8월 29일 이사회에서 승인되었으며, 2022년 9월 26일자 주주총회에서 최종 승인될 예정입니다.

재무제표는 재평가금액이나 공정가치로 측정되는 특정 비유동자산과 금융자산을 제외하고는 역사적 원가주의를 기준으로 작성되었습니다. 역사적 원가는 일반적으로 자산을 취득하기 위하여 지급한 대가의 공정가치로 측정하고 있습니다.

(1) 당사는 2021년 7월1일로 개시하는 회계기간부터 다음의 제·개정 기준서 및 해석서를 신규로 적용하였습니다.

- 기업회계기준서 제1109호 '금융상품', 제1039호 '금융상품: 인식과 측정', 제1107호 '금융상품: 공시', 제 1104호 '보험계약' 및 제 1116호 '리스' 개정 - 이자율지표 개혁 2단계 (개정)

이자율지표 개혁과 관련하여 새로운 이자율이 대체 지표 이자율이 되어 불확실성이 해소되는 시점에 적용되는 실무적 간편법을 제공합니다.

(상각후원가 측정 금융상품) 특정요건 충족 시, 이자율 대체에 따른 금융상품 변경 손익이 인식되지 않도록 함

(위험회피) 이자율지표 개혁에서 요구된 변경을 반영하기 위해, 관련 위험회피관계에 대한 문서를 수정하더라도 위험회피회계를 유지

(리스) 리스로 산정기준이 변경될 때 특정요건 충족 시 새 대체 지표 이자율을 고려하

여 미래 리스료를 할인

동 개정사항이 재무제표에 미치는 유의적인 영향은 없습니다.

(2) 제정·공표되었으나, 아직 시행일이 도래하지 않아 적용하지 아니한 한국채택국제회계기준의 내역은 다음과 같습니다.

- 기업회계기준서 제1001호 ‘재무제표 표시’ (개정) - 부채의 유동/비유동 분류  
동 개정사항은 유동부채와 비유동부채의 분류는 보고기간말에 존재하는 기업의 권리에 근거한다는 점을 명확히 하고 기업이 부채의 결제를 연기할 수 있는 권리를 행사할 지 여부에 대한 기대와는 무관하다는 점을 강조합니다. 그리고 보고기간말에 차입약정을 준수하고 있다면 해당 권리가 존재한다고 설명하고 결제는 현금, 지분상품, 그 밖의 자산 또는 용역을 거래상대방에게 이전하는 것으로 그 정의를 명확히 합니다.

동 개정사항은 2023년 1월 1일 이후 최초로 시작하는 회계연도의 개시일 이후 소급적으로 적용되며 조기적용이 허용됩니다.

- 기업회계기준서 제1103호 ‘사업결합’ (개정) - ‘개념체계’에 대한 참조  
인식할 자산과 부채의 정의를 개정된 재무보고를 위한 개념체계를 참조하도록 개정되었으나, 기업회계기준서 제1037호 ‘충당부채, 우발부채 및 우발자산’ 및 해석서 제2121호 ‘부담금’의 적용범위에 포함되는 부채 및 우발부채에 대해서는 해당 기준서를 적용하도록 예외를 추가하고, 우발자산이 취득일에 인식되지 않는다는 점을 명확히 하였습니다.

동 개정사항은 취득일이 2022년 1월 1일 이후 최초로 시작되는 회계연도의 개시일 이후인 사업결합에 적용합니다. 동 개정사항과 함께 공표된 ‘한국채택국제회계기준에서 개념체계 참조에 대한 개정’에 따른 모든 개정사항을 동 개정사항 보다 먼저 적용하거나 동 개정사항과 동시에 적용하는 경우에만 동 개정사항의 조기 적용이 허용됩니다.

- 기업회계기준서 제1016호 ‘유형자산’ (개정) - 의도한 사용 전의 매각금액

동 개정사항은 유형자산이 사용 가능하기 전에 생산된 재화의 매각금액, 즉 경영진이 의도하는 방식으로 가동하는 데 필요한 장소와 상태에 이르게 하기 전에 생산된 재화의 매각금액)을 유형자산의 원가에서 차감하는 것을 금지합니다. 따라서 그러한 매각

금액과 관련 원가를 당기손익으로 인식하며, 해당 원가는 기업회계기준서 제1002호에 따라 측정합니다.

또한 동 개정사항은 ‘ 유형자산이 정상적으로 작동되는지 여부를 시험하는 것’의 의미를 명확히 하여 자산의 기술적, 물리적 성능이 재화나 용역의 생산이나 제공, 타인에 대한 임대 또는 관리활동에 사용할 수 있는 정도인지를 평가하는 것으로 명시합니다.

동 개정사항은 이 개정내용을 처음 적용하는 재무제표에 표시된 가장 이른 기간의 개시일 이후에 경영진이 의도한 방식으로 가동할 수 있는 장소와 상태에 이른 유형자산에 대해서만 소급 적용합니다. 동 개정사항의 최초 적용 누적효과는 표시되는 가장 이른 기간의 시작일에 이익잉여금(또는 적절하다면 자본의 다른 구성요소)의 기초 잔액을 조정하여 인식합니다. 동 개정사항은 2022년 1월 1일 이후 최초로 시작되는 회계연도부터 적용되며, 조기적용이 허용됩니다.

- 기업회계기준서 제1037호 ‘충당부채, 우발부채 및 우발자산’ (개정) - 손실부담 계약의 계약이행원가

동 개정사항은 계약이 손실부담계약인지 또는 손실을 발생시키는 계약인지 평가할 때 기업이 포함해야 할 원가를 명확하게 하였습니다.

개정 기준서는 “ 직접 관련된 원가 접근법”을 적용합니다. 재화나 용역을 제공하는 계약에 직접적으로 관련되는 원가는 증분원가와 계약 활동에 직접적으로 관련되는 원가 배분액을 모두 포함합니다. 일반 관리 원가는 계약에 직접적으로 관련되지 않으며 계약에 따라 거래상대방에게 명시적으로 부과될 수 없다면 제외됩니다.

동 개정사항은 이 개정사항을 최초로 적용하는 회계연도의 개시일에 모든 의무의 이행이 완료되지 않는 계약에 적용합니다. 비교재무제표는 재작성 하지 않고, 그 대신 개정 내용을 최초로 적용함에 따른 누적효과를 최초적용일의 기초이익잉여금 또는 적절한 경우 다른 자본요소로 인식합니다.

동 개정사항은 2022년 1월 1일 이후 최초로 시작되는 회계연도부터 적용되며, 조기 적용이 허용됩니다.

- 기업회계기준서 제 1101호 ‘ 한국채택국제회계기준의 최초채택’ - 최초채택기



## 업인 종속기업

동 개정사항은 지배기업보다 늦게 최초채택기업이 되는 종속기업의 누적환산차이의 회계처리와 관련하여 추가적인 면제를 제공합니다. 기업회계기준서 제 1101호 문단 D16(1)의 면제규정을 적용하는 종속기업은 지배기업의 한국채택국제회계기준 전환 일에 기초하여 지배기업의 연결재무제표에 포함될 장부금액으로 모든 해외사업장의 누적환산차이를 측정하는 것을 선택할 수 있습니다. 다만 지배기업이 종속기업을 취득하는 사업결합의 효과와 연결절차에 따른 조정사항은 제외합니다. 관계기업이나 공동기업이 기업회계기준 제 1101호 문단 D16(1)의 면제규정을 적용하는 경우에도 비슷한 선택을 할 수 있습니다. 동 개정사항은 2022년 1월 1일 이후 최초로 시작되는 회계연도부터 적용되며, 조기적용이 허용됩니다.

## - 기업회계기준서 제1109호 ‘ 금융상품’ - 금융부채 제거 목적의 10% 테스트 관련 수수료

동 개정사항은 금융부채의 제거 여부를 평가하기 위해 ‘ 10%’ 테스트를 적용할 때, 기업(차입자)과 대여자 간에 수취하거나 지급하는 수수료만을 포함하며, 여기에는 기업이나 대여자가 다른 당사자를 대신하여 지급하거나 수취하는 수수료를 포함한다는 점을 명확히 하고 있습니다. 동 개정사항은 최초 적용일 이후 발생한 변경 및 교환에 대하여 전진적으로 적용됩니다. 동 개정사항은 2022년 1월 1일 이후 최초로 시작되는 회계연도부터 시행되며 조기적용이 허용됩니다.

## - 기업회계기준서 제1116호 ‘ 리스’ - 리스 인센티브

동 개정사항은 기업회계기준서 제1116호 사례13에서 리스개량 변제액에 대한 내용을 삭제하였습니다. 동 개정사항은 적용사례에만 관련되므로, 시행일은 별도로 규정되지 않았습니다.

## - 기업회계기준서 제1041호 ‘ 농림어업’ - 공정가치 측정

동 개정사항은 생물자산의 공정가치를 측정할 때 세금 관련 현금흐름을 제외하는 요구사항을 삭제하였습니다. 이는 기업회계기준서 제1041호의 공정가치 측정과 내부적으로 일관된 현금흐름과 할인율을 사용하도록 하는 기업회계기준서 제1113호의 요구사항을 일치시키며, 기업은 가장 적절한 공정가치 측정을 위해 세전 또는 세후 현금흐름 및 할인율을 사용할지 선택할 수 있습니다.

동 개정사항은 2022년 1월 1일 이후 최초로 시작되는 회계연도부터 시행되며 조기적용이 허용됩니다.

- 기업회계기준서 제1001호 '재무제표 표시' - '회계정책'의 공시

중요한 회계정책 정보를 정의하고 이를 공시하도록 하였습니다. 동 개정 사항은 2023년 1월 1일 이후 최초로 시작하는 회계연도부터 적용되며 조기적용이 허용됩니다.

- 기업회계기준서 제1008호 '회계정책, 회계추정의 변경 및 오류' - '회계추정'의 정의

회계추정을 정의하고, 회계정책의 변경과 구별하는 방법을 명확히 하였습니다. 동 개정 사항은 2023년 1월 1일 이후 최초로 시작하는 회계연도부터 적용되며 조기적용이 허용됩니다.

- 기업회계기준서 제1012호 '법인세' - 단일거래에서 생기는 자산과 부채에 대한 이연법인세

자산 또는 부채가 최초로 인식되는 거래의 최초 인식 예외 요건에 거래시점 동일한 가산할 일시적차이와 차감할 일시적차이를 발생시키지 않는 거래라는 요건을 추가하였습니다. 동 개정사항은 2023년 1월 1일 이후 시작하는 회계연도부터 적용하며, 조기적용이 허용됩니다.

당사는 상기에 열거된 제·개정사항이 재무제표에 미치는 영향이 중요하지 않을 것으로 판단하고 있습니다.

### (3) 측정기준

재무제표는 당사의 기능통화인 원화로 표시하였습니다. 재무제표는 공정가치로 측정하는 당기손익인식금융상품, 매도가능금융자산 등을 제외하고 역사적원가를 기준으로 작성되었습니다. 매각예정비유동자산 및 처분자산집단은 순공정가치와 장부금액 중 적은 금액으로 계상하였습니다.

#### (4) 외화

당사의 재무제표는 당사의 영업활동이 이루어지는 주된 경제환경의 통화(이하 "기능통화") 및 표시통화인 원화로 작성하여 보고하고 있습니다.

외화거래는 거래일의 환율을 적용하여 당사의 기능통화로 환산됩니다. 화폐성외화자산과 부채는 매 보고기간말의 환율로 환산되며, 외화기준 상각후원가를 장부금액으로 한 것으로 보아 상각후원가의 변동에서 발생한 외환차이를 당기손익으로 인식하고 있습니다. 공정가치로 측정하는 비화폐성외화자산과 부채는 공정가치가 결정된 날의 환율로 환산됩니다. 화폐성항목의 환산으로 인해 발생한 외환차이는 모두 당기손익으로 인식하고 있으며, 비화폐성항목의 공정가치측정에서 생긴 손익을 기타포괄손익으로 인식하는 경우에 환율변동효과도 그 손익에 포함하여 기타포괄손익으로 인식하고 있습니다.

#### (5) 현금및현금성자산

당사의 현금및현금성자산은 보유중인 현금, 은행예금, 기타 취득 당시 만기일이 3개월 이내에 도래하는 매우 유동적인 단기금융자산을 포함하고 있습니다.

#### (6) 비파생금융자산

##### ① 인식 및 최초 측정

매출채권과 발행 채무증권은 발행되는 시점에 최초로 인식됩니다. 다른 금융상품과 금융부채는 당사가 금융상품의 계약당사자가 되는 때에만 인식됩니다.

유의적인 금융요소를 포함하지 않는 매출채권을 제외하고는, 최초 인식시점에 금융자산이나 금융부채를 공정가치로 측정하며, 당기손익-공정가치 측정 금융자산 또는 당기손익-공정가치 측정 금융부채가 아닌 경우에 해당 금융자산의 취득이나 해당 금융부채의 발행과 직접 관련되는 거래원가는 공정가치에 가감합니다. 유의적인 금융요소를 포함하지 않는 매출채권은최초에 거래가격으로 측정합니다.

##### ② 분류 및 후속측정

최초 인식시점에 금융자산은 상각후원가, 기타포괄손익-공정가치 채무상품, 기타포괄손익-공정가치 지분상품 또는 당기손익-공정가치로 측정되도록 분류합니다. 금융자산은 당사가 금융자산을 관리하는 사업모형을 변경하지 않는 한 최초 인식 후에 재분류되지 않으며, 이 경우 영향 받는 모든 금융자산은 사업모형의 변경 이후 첫 번째 보고기간의 첫 번째 날에 재분류됩니다.

금융자산이 다음 두가지 조건을 모두 만족하고, 당기손익-공정가치 측정항목으로 지정되지않은 경우에 상각후원가로 측정합니다.

- 계약상 현금흐름을 수취하기 위해 보유하는 것이 목적인 사업모형 하에서 보유합니다.

- 금융자산의 계약 조건에 따라 특정일에 원금과 원금잔액에 대한 이자지급 만으로 구성되어 있는 현금흐름이 발생합니다. 채무상품이 다음 두 가지 조건을 충족하고 당기손익-공정가치 측정항목으로 지정되지 않은 경우에 기타포괄손익-공정가치로 측정합니다.

- 계약상 현금흐름의 수취와 금융자산의 매도 둘 다를 통해 목적을 이루는 사업모형 하에서 금융자산을 보유합니다.

- 금융자산의 계약 조건에 따라 특정일에 원리금 지급만으로 구성되어 있는 현금흐름이 발생합니다. 단기매매를 위해 보유하는 것이 아닌 지분상품의 최초 인식 시에 당사는 투자자산의 공정가치의 후속적인 변동을 기타포괄손익으로 표시하도록 선택할 수 있습니다. 다만 한번 선택하면 이를 취소할 수 없습니다. 이러한 선택은 투자자산별로 이루어집니다.

상기에서 설명된 상각후원가나 기타포괄손익-공정가치로 측정되지 않는 모든 금융자산은당기손익-공정가치로 측정됩니다. 이러한 금융자산은 모든 파생금융자산을 포함합니다.

최초 인식시점에 당사는 상각후원가나 기타포괄손익-공정가치로 측정되는 금융자산을 당기손익-공정가치 측정항목으로 지정한다면 회계불일치를 제거하거나 유의적으로 줄이는 경우에는 해당 금융자산을 당기손익-공정가치 측정 항목으로 지정할 수 있습니다. 다만 한번 지정하면 이를 취소할 수 없습니다.

#### 가. 사업모형

당사는 사업이 관리되는 방식과 경영진에게 정보가 제공되는 방식을 가장 잘 반영하기 때문에 금융자산의 포트폴리오 수준에서 보유되는 사업모형의 목적을 평가합니

다. 그러한 정보는 다음을 고려합니다.

- 포트폴리오에 대해 명시된 회계정책과 목적 및 실제 이러한 정책의 운영. 여기에는 계약상 이자수익의 획득, 특정 이자수익률 수준의 유지, 금융자산을 조달하는 부채의 듀레이션과 해당 금융자산의 듀레이션의 일치 및 자산의 매도를 통한 기대현금흐름의 유출 또는 실현하는것에 중점을 둔 경영진의 전략을 포함함
- 사업모형에서 보유하는 금융자산의 성과를 평가하고, 그 평가내용을 주요 경영진에게 보고하는 방식
- 사업모형(그리고 사업모형에서 보유하는 금융자산)의 성과에 영향을 미치는 위험과 그 위험을 관리하는 방식
- 경영진에 대한 보상방식(예: 관리하는 자산의 공정가치에 기초하여 보상하는지 아니면 수취하는 계약상 현금흐름에 기초하여 보상하는지)
- 과거기간 금융자산의 매도의 빈도, 금액, 시기, 이유, 미래의 매도활동에 대한 예상 이러한 목적을 위해 제거요건을 충족하지 않는 거래에서 제3자에게 금융자산을 이전하는 거래는 매도로 간주되지 않습니다.

단기매매의 정의를 충족하거나 포트폴리오의 성과가 공정가치 기준으로 평가되는 금융자산 포트폴리오는 당기손익-공정가치로 측정됩니다.

나. 계약상 현금흐름이 원금과 이자로만 이루어져 있는지에 대한 평가

원금은 금융자산의 최초 인식시점의 공정가치로 정의됩니다. 이자는 화폐의 시간가치에 대한 대가, 특정기간에 원금 잔액과 관련된 신용위험에 대한 대가, 그 밖에 기본적인 대여위험과 원가에 대한 대가(예: 유동성위험과 운영 원가)뿐만 아니라 이윤으로 구성됩니다. 계약상현금흐름이 원금과 이자에 대한 지급만으로 이루어져 있는지를 평가할 때, 당사는 해당 상품의 계약조건을 고려합니다. 금융자산이 계약상 현금흐름의 시기나 금액을 변경시키는 계약조건을 포함하고 있다면, 그 계약조건 때문에 해당 금융상품의 존속기간에 걸쳐 생길 수 있는 계약상 현금흐름이 원리금 지급만으로 구성되는지를 판단해야 합니다. 이를 평가할 때 당사는 다음을 고려합니다.

- 현금흐름의 금액이나 시기를 변경시키는 조건부 상황
- 변동 이자율 특성을 포함하여 계약상 액면 이자율을 조정하는 조항
- 중도상환특성과 만기연장특성
- 특정 자산으로부터 발생하는 현금흐름에 대한 당사의 청구권을 제한하는 계약조건

중도상환금액이 실질적으로 미상환된 원금과 잔여원금에 대한 이자를 나타내고, 계약의 조기청산에 대한 합리적인 추가 보상을 포함하고 있다면, 조기상환특성은 특정 일에 원금과 이자를 지급하는 조건과 일치합니다.

또한, 계약상 액면금액을 유의적으로 할인하거나 할증하여 취득한 금융자산에 대해서, 중도상환금액이 실질적으로 계약상 액면금액과 계약상 이자 발생액(그러나 미지급된)을 나타내며 (이 경우 계약의 조기 청산에 대한 합리적인 추가 보상이 포함될 수 있는), 중도상환특성이 금융자산의 최초 인식시점에 해당 특성의 공정가치가 경미한 경우에는 이러한 조건을 충족한다고 판단합니다.

#### 다. 후속측정과 손익

당기손익 - 공정가치로 측정하는 금융자산	이러한 자산은 후속적으로 공정가치로 평가합니다. 이자 혹은 배당금 수익을 포함한 순손익은 당기손익으로 인식합니다.
상각후원가로 측정하는 금융자산	이러한 자산은 후속적으로 유효이자율법을 사용하여 상각후원가로 측정합니다. 상각후원가는 손상차손에 의해 감소됩니다. 이자수익, 외화환산손익 및 손상차손은 당기손익으로 인식합니다. 제거에서 발생하는 손익은 당기손익으로 인식합니다.
기타포괄손익 - 공정가치로 측정하는 채무상품	이러한 자산은 후속적으로 공정가치로 측정합니다. 이자수익은 유효이자율법을 사용하여 계산되고, 외화환산손익과 손상차손은 당기손익으로 인식합니다. 기타 순손익은 기타포괄손익으로 인식합니다. 제거 시의 손익은 기타포괄손익누계액에서 당기손익으로 재분류 합니다.
기타포괄손익 - 공정가치로 측정하는 지분상품	이러한 자산은 후속적으로 공정가치로 측정합니다. 배당금은 명확하게 투자원가의 회수를 나타내지 않는다면 당기손익으로 인식합니다. 다른 순손익은 기타포괄손익으로 인식하고 당기손익으로 절대 재분류하지 않습니다.

#### ③ 제거

당사는 금융자산의 현금흐름에 대한 계약상 권리가 소멸한 경우, 금융자산의 현금흐름을 수취할 계약상 권리를 양도하고 이전된 금융자산의 소유에 따른 위험과 보상의 대부분을 실질적으로 이전한 경우, 또는 당사가 소유에 따른 위험과 보상의 대부분을 보유 또는 이전하지 아니하고 금융자산을 통제하고 있지 않은 경우에 금융자산을 제거합니다.

당사가 재무상태표에 인식된 자산을 이전하는 거래를 하였지만, 이전되는 자산의 소유에 따른 대부분의 위험과 보상을 보유하고 있는 경우에는 이전된 자산을 제거하지 않습니다.

#### ④ 상계

당사는 당사가 인식한 자산과 부채에 대해 법적으로 집행가능한 상계권리를 현재 갖고 있고, 차액으로 결제하거나, 자산을 실현하는 동시에 부채를 결제할 의도가 있는 경우에만 금융자산과 금융부채를 상계하고 재무상태표에 순액으로 표시합니다.

## (7) 금융자산의 손상

### ① 금융상품과 계약자산

당사는 다음 자산의 기대신용손실에 대해 손실충당금을 인식합니다.

- 상각후원가로 측정하는 금융자산
- 기타포괄손익-공정가치로 측정하는 채무상품
- 기업회계기준서 제1115호에서 정의된 계약자산

당사는 12개월 기대신용손실로 측정되는 다음의 금융자산을 제외하고는 전체기간 기대신용손실에 해당하는 금액으로 손실충당금을 측정합니다.

- 보고기간말에 신용이 위험이 낮다고 결정된 채무증권
- 최초 인식 이후 신용위험(즉, 금융자산의 기대존속기간동안에 걸쳐 발생할 채무불이행 위험)이 유의적으로 증가하지 않은 기타 채무증권과 은행예금, 매출채권과 계약자산에 대한 손실충당금은 항상 전체기간 기대신용손실에 해당하는 금액으로 측정됩니다.

금융자산의 신용위험이 최초 인식 이후 유의적으로 증가했는지를 판단할 때와 기대신용손실을 추정할 때, 당사는 과도한 원가나 노력 없이 이용할 수 있고 합리적이고 뒷받침될 수 있는 정보를 고려합니다. 여기에는 미래지향적인 정보를 포함하여 당사의 과거 경험과 알려진 신용평가에 근거한 질적, 양적인 정보 및 분석이 포함됩니다.

당사는 다음과 같은 경우 금융자산에 채무불이행이 발생했다고 고려합니다.

- 채무자가 당사가 소구활동을 하지 않으면, 당사에게 신용의무를 완전하게 이행하지 않을 것 같은 경우

전체기간 기대신용손실은 금융상품의 기대존속기간에 발생할 수 있는 모든 채무불이행 사건에 따른 기대신용손실입니다.

12개월 기대신용손실은 보고기간 말 이후 12개월 이내(또는 금융상품의 기대존속기간이 12개월 보다 적은 경우 더 짧은 기간)에 발생 가능한 금융상품의 채무불이행 사건으로 인한 기대신용손실을 나타내는 전체기간 기대신용손실의 일부입니다.



기대신용손실을 측정할 때 고려하는 가장 긴 기간은 당사가 신용위험에 노출되는 최장 계약기간입니다.

## ② 기대신용손실의 측정

기대신용손실은 신용손실의 확률가중추정치입니다. 신용손실은 모든 현금부족액(즉, 계약에 따라 지급받기로 한 모든 계약상 현금흐름과 수취할 것으로 예상하는 모든 계약상 현금흐름의 차이)의 현재가치로 측정됩니다. 기대신용손실은 해당 금융자산의 유효이자율로 할인됩니다.

## ③ 신용이 손상된 금융자산

매 보고기간말에, 당사는 상각후원가로 측정되는 금융자산과 기타포괄손익-공정가치로 측정되는 채무증권의 신용이 손상되었는지 평가합니다. 금융자산의 추정미래현금흐름에 악영향을 미치는 하나 이상의 사건이 발생한 경우에 해당 금융자산은 신용이 손상된 것입니다.

금융자산의 신용이 손상된 증거는 다음과 같은 관측 가능한 정보를 포함합니다.

- 발행자나 차입자의 유의적인 재무적 어려움
- 채무불이행
- 차입자의 재무적 어려움에 관련된 경제적이거나 계약상 이유로 당초 차입조건의 불가피한 완화
- 차입자의 파산가능성이 높아지거나 그 밖의 재무구조조정 가능성이 높아짐
- 재무적 어려움으로 인해 해당 금융자산에 대한 활성시장 소멸

## ④ 재무상태표 상 신용손실충당금의 표시

상각후원가로 측정하는 금융자산에 대한 손실충당금은 해당 자산의 장부금액에서 차감합니다.

기타포괄손익-공정가치로 측정하는 채무상품에 대한 손실충당금은 신용위험 변동은 당기손익에 포함하고 비신용위험변동은 기타포괄손익에 인식합니다.

## ⑤ 제각

금융자산의 계약상 현금흐름 전체 또는 일부의 회수에 대한 합리적인 기대가 없는 경우 해당 자산을 제거합니다. 개인고객에 대해 연결실체는 유사자산의 회수에 대한 과

거 경험에 근거하여 장부금액을 제각하고, 기업고객에 대해서는 회수에 대한 합리적인 기대가 있는지를 평가하여 제각의 시기와 금액을 개별적으로 평가합니다. 당사는 제각한 금액이 유의적으로 회수할 것이라는 기대를 갖고 있지 않습니다. 그러나 제각된 금융자산은 당사의 만기가 된 금액의 회수 절차에 따라 회수활동의 대상이 될 수 있습니다

#### (8) 재고자산

재고자산은 취득원가와 순실현가능가치 중 낮은 금액으로 측정하고 있습니다. 재고자산의 단위원가는 총평균법(미착품은 개별법)으로 결정하고 있으며 매입원가, 생산 또는 전환원가 및 재고자산을 현재의 장소에 현재의 상태로 이르게 하는 데 발생한 기타 모든 원가를 포함하여 취득원가를 산정하고 있습니다. 재고자산의 순실현가능가치가 장부가액보다 하락하여 발생한 평가손실 및 정상적으로 발생한 감모손실은 매출원가에 가산하고, 평가손실은 재고자산의 차감계정으로 표시하고 있습니다.

#### (9) 유형자산

유형자산은 감가상각누계액과 손상차손누계액을 차감한 원가로 측정하고 있습니다. 유형자산 중 토지에 대해서는 기업회계기준서 제1101호 (한국채택국제회계기준의 최초채택)에 따라 전환일 현재의 공정가치를 간주원가로 측정하고 있으며, 토지에 대한 후속측정방법으로 재평가모형을 선택하여 적용하고 있습니다

유형자산의 취득원가는 당해 자산의 매입 또는 건설과 직접적으로 관련되어 발생한 지출로서 경영진이 의도하는 방식으로 가동하는데 필요한 장소와 상태에 이르게 하는데 직접 관련되는 원가 및 자산을 해체, 제거하거나 부지를 복구하는데 소요될 것으로 추정되는 원가를 포함하고 있습니다. 유형자산과 관련하여 기능적으로 없어서는 안될 소프트웨어 구입원가는 유형자산의 일부로 자본화합니다.

후속원가는 자산으로부터 발생하는 미래경제적효익이 유입될 가능성이 높으며, 그 원가를 신뢰성 있게 측정할 수 있는 경우에 한하여 자산의 장부금액에 포함하거나 적절한 경우 별도의 자산으로 인식하고 있으며, 대체된 부분의 장부금액은 제거하고 있습니다. 한편, 일상적인 수선·유지와 관련하여 발생하는 원가는 발생시점에 당기손

익으로 인식하고 있습니다.

유형자산은 개별 자산별로 추정된 경제적 내용연수동안 정액법으로 감가상각하고 있습니다.

구 분	내 용 연 수	감가상각방법	구 분	내 용 연 수	감가상각방법
건 물	6 ~ 50년	정액법	기 계 장 치	12년	정액법
구 축 물	25년	정액법	기타유형자산	6년	정액법

유형자산의 감가상각방법, 잔존가치 및 내용연수는 매 회계연도말에 재검토하고 있으며 이를 변경하는 것이 적절하다고 판단되는 경우 회계추정의 변경으로 회계처리하고 있습니다.

#### (10) 무형자산

무형자산은 최초 인식할 때 원가로 측정하며, 최초 인식 후에 원가에서 상각누계액과 손상차손누계액을 차감한 금액을 장부금액으로 인식하고 있습니다. 무형자산은 산업재산권 등으로 구성되며, 의장권 및 상표권은 5년의 내용연수, 특허권은 7, 10년의 내용연수를 적용하여 정액법에 의하여 산정된 상각액을 직접차감한 잔액으로 표시하고 있습니다.

내용연수가 유한한 무형자산의 상각기간과 상각방법은 매 보고기간말에 재검토하고 내용연수가 비한정인 무형자산에 대해서는 그 자산의 내용연수가 비한정이라는 평가가 계속하여 정당한지를 매 보고기간 말에 재검토하며, 이를 변경하는 것이 적절하다고 판단되는 경우 회계추정의 변경으로 처리하고 있습니다.

#### 가. 연구 및 개발

연구 또는 내부프로젝트의 연구단계에 대한 지출은 발생시점에 비용으로 인식하고 있습니다. 개발단계의 지출은 자산을 완성할 수 있는 기술적 실현가능성, 자산을 완성하여 사용하거나 판매하려는 기업의 의도와 능력 및 필요한 자원의 입수가능성, 무형자산의 미래 경제적 효익을 모두 제시할 수 있고, 관련 지출을 신뢰성 있게 측정할 수 있는 경우에 무형자산으로 인식하고 있으며, 기타 개발관련 지출은 발생시점에 비

용으로 인식하고 있습니다.

#### 나. 후속지출

후속지출은 관련되는 특정자산에 속하는 미래의 경제적 효익이 증가하는 경우에 한하여 자본화하며, 내부적으로 창출한 영업권 및 상표명 등을 포함한 다른 지출은 발생 즉시 비용화하고 있습니다.

#### (11) 비금융자산의 손상

당사는 매 보고기간말에 자산의 손상을 시사하는 징후가 존재하는지 검토하고 있습니다. 그러한 징후가 존재하는 경우 또는 매년 자산에 대한 손상검사가 요구되는 경우 자산의 회수가능액을 추정하고 있습니다. 자산의 회수가능액은 자산 또는 현금창출단위의 순공정가치와 사용가치 중 큰 금액이며 개별자산별로 결정하나 해당 개별자산의 현금유입이 다른 자산이나 자산집단의 현금유입과 거의 독립적으로 창출되지 않는 경우 해당 개별자산이 속한 현금창출단위별로 결정됩니다. 자산의 장부금액이 회수가능액을 초과하는 경우 자산은 손상된 것으로 보며 자산의 장부금액을 회수가능액으로 감소시키게 됩니다.

사용가치는 해당 자산의 기대 미래현금흐름의 추정치를 화폐의 시간가치와 해당 자산의 위험에 대한 시장의 평가를 반영한 세전할인율로 할인한 현재가치로 평가하고 있습니다. 순공정가치는 최근거래가격을 고려하고 있습니다. 그러한 거래가 식별되지 않는 경우 적절한 평가모델을 사용하여 결정하고 있습니다. 이러한 계산에는 평가배수, 상장주식의 시가 또는 기타 공정가치 지표를 이용하고 있습니다.

개별자산이 배부된 각각의 현금흐름창출단위에 대하여 작성된 구체적인 재무예산/예측을 기초로 손상금액을 계산하고 있습니다. 재무예산/예측은 일반적으로 5년간의 기간을 다루며 더 긴 기간에 대해서는 장기성장률을 계산하여 5년 이후의 기간에 적용하고 있습니다.

손상차손은 손상된 자산의 기능과 일관된 비용항목으로 하여 당기손익에 반영하고 있습니다. 다만 재평가모형을 적용하는 자산으로서 이전에 인식한 재평가잉여금이 있는 경우에는 이전 재평가금액을 한도로 재평가잉여금과 상계하고 있습니다.

영업권을 제외한 자산에 대하여 매 보고기간말에 과거에 인식한 자산의 손상차손이 더 이상 존재하지 않거나 또는 감소하였다는 것을 시사하는 징후가 있는지 여부를 평가하며 그러한 징후가 있는 경우 회수가능액을 추정하고 있습니다. 과거에 인식한 영업권을 제외한 자산의 손상차손은 직전 손상차손의 인식시점 이후 해당 자산의 회수가능액을 결정하는데 사용된 추정치에 변화가 있는 경우에 한하여 손상차손을 인식하지 않았을 경우의 자산의 장부금액의 상각 후 잔액을 한도로 장부금액을 회수가능액으로 증가시키고 이러한 손상차손환입은 당기손익에 반영하고 있습니다. 다만 재평가모형을 적용하고 있는 자산의 경우에는 동 환입액을 재평가잉여금의 증가로 처리하고 있습니다.

## (12) 종업원급여

### ① 확정급여제도

당사는 확정급여제도를 운영하고 있습니다. 확정급여채무는 독립된 보험계리법인에 의해 예측단위적립방식을 이용하여 매 보고기간 말에 보험수리적 평가를 수행하여 계산하고 있습니다. 재무상태표의 확정급여채무는 보고기간말 현재 확정급여채무의 현재가치에서 관련된 확정급여채무를 직접 결제하는 데 사용할 수 있는 사외적립자산의 보고기간 말 현재 공정가치를 차감하여 계산하고 있습니다.

확정급여제도와 관련된 당사의 순 의무는 당기와 과거기간 동안 종업원의 근무대가로 제공한 급여를 통해 미래의 급여를 추정하며 그 현재가치를 결정하기 위하여 할인하여 각 급여수급권 단위 별로 계산합니다. 미인식한 과거의 용역제공 대가와 관련 자산의 공정가치는 차감합니다. 할인율은 보고기간 말 현재 우량 회사채 (신용등급 A A)의 시장수익률을 참조하여 결정하였으며, 이러한 우량 회사채나 국공채의 통화 및 만기는 퇴직급여채무의 통화 및 예상 지급시기와 일관성이 있습니다. 계산은 예측단위적립방식을 사용하며, 계산 결과가 당사에 이익이라면, 인식할 자산은 미인식한 과거근무원가와 미래에 환급될 금액이나 미래에 차감될 금액의 순합계금액으로 제한됩니다. 만일 확정급여제도의 지속기간 또는 확정급여부채의 정산시에 이러한 경제적 효익이 실현될 수 있다면 이는 당사에 귀속될 수 있습니다.

확정급여제도 관련 종업원 급여가 상승하는 경우에, 종업원의 과거 근무원가와 관련

한 급여 상승분은 급여가 가득되기까지의 평균기간에 걸쳐 정액법으로 손익처리 합니다. 그러나 즉시 가득되는 부분에 대해서는 즉시 손익으로 인식합니다.

당사는 확정급여제도에서 발생하는 모든 보험수리적 손익을 발생한 기간의 포괄손익 계산서상 기타포괄손익으로 인식하고 즉시 이익잉여금으로 대체하며, 그 이후의 기간에 당기손익으로 재분류하지 아니하고 있습니다.

## ② 단기종업원급여

당사는 종업원이 회계기간에 근무용역을 제공한 때 근무용역과 교환하여 지급이 예상되는 단기종업원급여를 할인하지 않은 금액으로 측정하여 비용으로 인식하고 있습니다.

종업원이 과거 근무용역의 결과 당사가 지급해야할 법적의무 또는 의제적의무가 있고, 그 채무금액을 신뢰성 있게 추정할 수 있다면 이익분배금 및 상여금으로 지급이 예상되는 금액을 부채로 인식하고 있습니다.

## (13) 충당부채

충당부채는 과거 사건으로 인한 현재의무(법적의무 또는 의제적의무)로서, 당해 의무를 이행할 가능성이 높으며 그 의무의 이행에 소요될 금액을 신뢰성 있게 추정할 수 있는 경우에 인식합니다. 충당부채로 인식하는 금액은 관련된 사건과 상황에 대한 불가피한 위험과 불확실성을 고려하여 현재의무의 이행에 소요되는 지출에 대한 보고기간말 현재 최선의 추정치입니다.

충당부채가 현재의 의무를 이행하기 위하여 예상되는 현금흐름을 이용하여 측정될 경우, 충당부채의 장부금액은 그러한 현금흐름의 현재가치입니다. 충당부채를 결제하기 위해 필요한 지출액의 일부 또는 전부를 제3자가 변제할 것이 예상되는 경우 의무이행시점에 제3자가 변제할 것이 거의 확실하고 그 금액을 신뢰성 있게 측정할수 있는 경우에 한하여 당해 변제금액을 자산으로 인식하고 있습니다.

충당부채는 의무를 이행하기 위하여 예상되는 지출액의 현재가치로 측정하며, 현재가치 평가에 사용하는 할인율은 그 부채의 고유한 위험과 화폐의 시간가치에 대한 현

행 시장의 평가를 반영한 세전이자율입니다. 시간경과로 인한 충당부채의 증가는 발생시 금융원가로 당기손익에 인식하고 있습니다.

한편, 당사는 보고기간종료일마다 충당부채의 잔액을 검토하고, 최선의 추정치를 반영하여 조정합니다. 의무이행을 위하여 경제적효익이 내재된 자원이 유출될 가능성이 더 이상 높지 아니한 경우에는 관련 충당부채를 환입하고 있습니다.

#### (14) 금융수익과 비용

금융수익은 매도가능금융자산을 포함한 투자로부터의 이자수익, 배당수익, 매도가능금융자산처분이익, 당기손익인식금융자산의 공정가치의 변동, 당기손익으로 인식하는 위험회피수단의 평가차익을 포함합니다. 이자수익은 유효이자율법을 사용하여 당기손익으로 인식하며, 배당수익은 배당금을 수령할 권리가 발생하는 배당기준일에 수익으로 인식하고 있습니다.

금융비용은 차입금에 대한 이자비용, 충당부채의 상각액, 부채로 분류되는 우선주에 대한 배당금, 당기손익인식금융자산의 공정가치의 변동, 당기손익으로 인식하는 위험회피수단의 평가차손을 포함합니다. 모든 차입원가는 유효이자율법을 사용하여 당기손익으로 인식하고 있습니다.

#### (15) 차입원가

적격자산의 취득, 건설 또는 제조와 직접 관련된 차입원가는 당해 자산원가의 일부로서 자본화하고 있는데, 적격자산이란 의도된 용도로 사용하거나 판매될 수 있는 상태가 될 때까지 상당한 기간을 필요로 하는 자산을 말합니다. 적격자산을 취득하기 위한 목적으로 차입한 당해 차입금의 일시적 운용에서 생긴 투자수익을 자본화가능차입원가에서 차감하며 기타 차입원가는 발생기간에 손익으로 인식하고 있습니다.

한편, 차입원가의 자본화와 관련하여 한국채택국제회계기준 전환일 이후의 적격자산과 관련된 차입원가에 대해서 적용하였습니다.

#### (16) 정부보조금

당사는 정부보조금에 부수되는 조건의 준수와 보조금 수취에 대한 합리적인 확신이 있을 경우에만 정부보조금을 인식하고 있습니다. 시장이자율보다 낮은 이자율인 정부대여금의 효익은 정부보조금으로 처리하고 있으며, 해당 정부보조금은 시장이자율에 기초하여 산정된 정부대여금 공정가치와 수취한 대가의 차이로 측정하고 있습니다. 자산관련 정부보조금은 자산의 장부금액을 결정할 때 차감하여 재무상태표에 표시하고 있습니다. 해당 정부보조금은 관련자산의 내용연수에 걸쳐 감가상각비를 감소시키는 방식으로 당기손익으로 인식하고 있습니다. 수익관련 정부보조금은 보상하도록 의도된 비용에 대응시키기 위해 체계적인 기준에 따라 해당 기간에 걸쳐 수익으로 인식하며, 이미 발생한 비용이나 손실에 대한 보전 또는 향후 관련원가의 발생 없이 당사에 제공되는 즉각적인 금융지원으로 수취하는 정부보조금은 수취할 권리가 발생하는 기간에 당기손익으로 인식하고 있습니다.

#### (17) 법인세

법인세비용은 당기법인세비용과 이연법인세비용으로 구성되어 있으며, 기타포괄손익이나 자본에 직접 인식되는 거래나 사건으로부터 발생하는 세액을 제외하고는 당기손익으로 인식하고 있습니다.

당기 및 과거기간의 당기법인세부채(자산)는 보고기간말까지 제정되었거나 실질적으로 제정된 세율을 사용하여, 과세당국에 납부하거나 과세당국으로부터 환급받을 것으로 예상되는 금액으로 측정하고 있습니다.

이연법인세 자산과 부채는 재무상태표상 자산 또는 부채의 장부금액과 세무기준액과의 차이인 일시적차이와 미사용 세무상결손금 및 세액공제에 대하여 보고기간말까지 제정되었거나 실질적으로 제정된 세율에 근거하여 당해 자산이 실현되거나 부채가 결제될 회계기간에 적용될 것으로 기대되는 세율을 사용하여 측정하고 있습니다. 세율이나 세법이 변경되거나 이연법인세자산의 회수가능성을 재검토하는 경우에는 이전에 자본에 직접 인식된 항목과 관련된 부분을 제외하고는 당기손익으로 반영하고 있습니다.



당기손익 이외로 인식되는 항목과 관련된 당기법인세와 이연법인세는 당기손익이외의 항목으로 인식하고 있습니다. 이연법인세 항목은 해당 거래에 따라서 기타포괄손익으로 인식하거나 자본에 직접 반영하고 있습니다.

당기법인세자산과 당기법인세부채를 상계할 수 있는 법적으로 집행가능한 권리를 가지고 있고, 이연법인세자산과 이연법인세부채가 동일한 과세대상기업과 동일한 과세당국과 관련이 있는 경우에만 이연법인세자산과 이연법인세부채를 상계하여 표시하고 있습니다.

#### (18) 자기주식

자기지분상품을 재취득하는 경우 (이하 "자기주식"이라 함) 거래원가 중 당해 자본거래에 직접 관련되어 발생하는 증분원가에 대해서는 관련된 법인세혜택을 차감한 순액을 자본에서 차감하여 회계처리하고 있으며, 기타자본항목으로 하여 재무상태표상 총자본의 차감항목으로 표시하고 있습니다. 한편, 자기주식을 매입 또는 매도하거나 소각하는 경우 발생하는 손익은 당기손익으로 인식하지 아니하고 자본에서 직접 인식하고 있습니다.

#### (19) 수익의 인식

당사는 주요 수익의 원천은 농기계 및 부품 판매로부터 수익을 인식합니다.

수익을 인식하기 위해서는 다음의 5단계 -1) 고객과의계약식별, 2) 수행의무식별, 3) 거래가격산정, 4) 거래가격을 계약내 수행의무에 배분, 5) 수행의무를 이행할 때(또는 기간에 걸쳐 이행하는 대로) 수익인식-를 적용하여 수익을 인식합니다.

수익은 고객과의 계약에서 정한 대가에 기초하여 측정되며 제3자를 대신해서 회수한 금액은 제외합니다.

당사는 농기계를 대리점 계약을 통해 고객에게 판매하고 있으며 추가적으로 조달청 및 농협중앙회와의 계약에 따라 농기계를 판매하고 있습니다. 대리점에 대한 농기계 판매의 경우, 제품이 도매상의 특정 위치에 운송(인도)되어 재화의 통제가 도매상에

게 이전되었을 때 수익을 인식합니다. 재화가 인도된 후에 대리점은 재화를 유통하는 방식과 가격 결정에 완전한 재량권을 보유하며, 재화를 판매할때 주된 책임을 지고 재화와 관련한 손실이나 진부화에 대한 위험을 부담합니다. 당사는 재화가 도매상에게 인도되었을 때 수취채권을 인식합니다.

조달청 및 농협중앙회에 대한 재화판매의 경우, 대리점 매출과 동일하게 제품이 고객이 지정한 위치에 운송(안도)되어 재화의 통제가 고객에게 이전되었을 때 수익을 인식합니다.

당사의 표준적인 계약조건에 따르면 당사가 공급한 재화에 대한 문제가 발생하는 경우를 제외하고는 원칙적으로 고객은 반품할 권리를 보유하지 아니합니다. 당사의 과거 반품사례 등 역사적 정보를 검토한 결과 대리점이 폐업함에 따라 매출채권을 회수하기 위한 방안으로 기 판매한 재화를 반입하는 경우를 제외하고는 판매된 재화에 대한 반품이 존재하지 않습니다.

## (20) 리스

당사는 사무실 등을 리스하고 있습니다. 리스계약은 일반적으로 1~5년의 고정기간으로 체결되지만 연장선택권이 있을 수 있습니다.

계약에는 리스요소와 비리스요소가 모두 포함될 수 있습니다. 당사는 상대적 개별 가격에 기초하여 계약 대가를 리스요소와 비리스요소에 배분하였습니다. 그러나 당사가 리스이용자인 부동산 리스의 경우 리스요소와 비리스요소를 분리하지 않고 하나의 리스요소로 회계처리하는 실무적 간편법을 적용하였습니다.

당사는 계약이 집행가능한 기간 내에서 해지불능기간에 리스이용자가 연장선택권을 행사할 것이 상당히 확실한 경우의 그 대상기간과 종료선택권을 행사하지 않을 것이 상당히 확실한 경우의 그 대상기간을 포함하여 리스기간을 산정합니다. 당사는 리스이용자와 리스제공자가 각각 다른 당사자의 동의 없이 종료할 수 있는 권리가 있는 경우 계약을 종료할 때 부담할 경제적 불이익을 고려하여 집행가능한 기간을 산정합니다.

당사는 리스개시일에 기초자산을 사용할 권리를 나타내는 사용권자산(리스자산)과

리스료를 지급할 의무를 나타내는 리스부채를 인식합니다.

사용권자산은 최초 인식 시 원가로 측정하고, 후속적으로 원가에서 감가상각누계액과 손상차손누계액을 차감하고, 리스부채의 재측정에 따른 조정을 반영하여 측정합니다. 또한 사용권자산은 리스개시일부터 사용권자산의 내용연수 종료일과 리스기간 종료일 중 이른 날까지의 기간동안 감가상각합니다.

리스부채는 리스개시일에 그날 현재 지급되지 않은 리스료의 현재가치로 측정합니다. 현재가치 측정 시 리스의 내재이자율로 리스료를 할인하되, 내재이자율을 쉽게 산정할 수 없는 경우에는 당사의 증분차입이자율로 리스료를 할인하고 있습니다. 리스부채는 후속적으로 리스부채에 대하여 인식한 이자비용만큼 증가하고, 리스료의 지급을 반영하여 감소합니다. 지수나 요율(이율)의 변동, 잔존가치보증에 따라 지급할 것으로 예상되는 금액의 변동, 매수선택권이나 연장선택권을 행사할 것이 상당히 확실한지나 종료선택권을 행사하지 않을 것이 상당히 확실한지에 대한 평가의 변동에 따라 미래 리스료가 변경되는 경우에 리스부채를 재측정합니다.

단기리스와 모든 소액자산 리스와 관련된 리스료는 정액 기준에 따라 당기손익으로 인식합니다. 단기리스는 리스기간이 12개월 이하인 리스이며, 소액리스자산은 소액의 사무실 용품으로 구성되어 있습니다.

#### (21) 주당이익

당사는 보통주의 기본주당이익과 희석주당이익을 표시하고 있습니다. 기본주당이익은 당사의 보통주에 귀속되는 당기순손익을 회계기간 동안에 유통된 보통주식수를 가중평균한 주식수로 나누어 계산하고 있습니다. 희석주당이익은 전환사채의 희석효과를 고려하여 당사의 보통주에 귀속되는 당기순손익 및 가중평균유통보통주식수를 조정하여 계산하고 있습니다.

#### (22) 중요한 판단과 추정 불확실성의 주요 원천

당사의 회계정책을 적용함에 있어서, 경영진은 다른 자료로부터 쉽게 식별할 수 없는 자산과 부채의 장부금액에 대한 판단, 추정 및 가정을 하여야 합니다. 추정과 관련 가정은 역사적 경험과 관련성이 있다고 간주되는 기타요인들에 바탕을 두고 있습니다. 실제 결과는 이러한 추정치들과 다를 수도 있습니다. 추정과 기초적인 가정은 계속적

으로 검토됩니다. 회계추정에 대한 수정은 그러한 수정이 오직 당해 기간에만 영향을 미칠 경우 수정이 이루어진 기간에 인식되며, 당기 그리고 미래기간 모두에 영향을 미칠 경우 수정이 이루어진 기간과 미래기간에 인식됩니다.

아래 항목들은 차기 회계연도내에 자산과 부채의 장부금액에 중요한 수정사항을 야기할 수 있는 중요한 위험요소를 가지고 있는 보고기간말 현재의 미래에 관한 주요 가정 및 기타 추정 불확실성의 주요 원천입니다.

#### ① 금융상품의 공정가치 측정

매도가능금융자산 등은 최초인식 이후 공정가치로 측정하며, 공정가치 변동에 따른 평가손익을 당기손익 또는 기타포괄손익누계액으로 반영하고 있습니다. 공정가치 측정시 활성시장에서 공시되는 시장가격이 있는 경우에는 그 시장가격을 공정가치로 적용하나, 그러한 시장가격이 없는 경우에는 미래기대현금흐름과 할인율에 대한 경영자의 판단을 요구하는 평가기법을 이용하여 공정가치를 추정하고 있습니다.

#### ② 대여금 및 수취채권에 대한 대손충당금 설정

대여금 및 수취채권에 대한 손상차손금액을 산정하기 위해 현재 채권의 연령, 과거 대손경험 및 기타 경제·산업환경요인들을 고려하여 대손발생액을 추정하고 있습니다.

#### ③ 비금융자산의 손상

당사는 매 보고기간말에 모든 비금융자산에 대하여 손상징후의 존재여부를 평가합니다. 비한정내용연수의 무형자산에 대해서는 매년 또는 손상징후가 있는 경우에 손상검사를 수행합니다. 기타 비금융자산에 대해서는 장부금액이 회수가능하지 않을 것이라는 징후가 있을 때 손상검사를 수행합니다. 사용가치를 계산하기 위하여 경영자는 해당 자산이나 현금창출단위로부터 발생하는 미래기대현금흐름을 추정하고 동 미래기대현금흐름의 현재가치를 계산하기 위한 적절한 할인율을 선택하여야 합니다.

#### ④ 퇴직급여제도

퇴직급여제도의 원가는 보험수리적 평가방법을 이용하여 결정하고 이러한 보험수리적 평가방법의 적용을 위해서 할인율, 사외적립자산의 기대수익률 및 향후 급여증가율 등에 대한 가정을 세우는 것이 필요합니다. 퇴직급여제도는 장기간이라는 성격으

로 인해 이러한 추정에 중요한 불확실성을 포함하고 있습니다. 당기와 전기의 보고기간종료일 현재 퇴직급여채무는 각각 8,550,265천원 및 8,940,530천원이며 세부 사항은 주석 17에서 기술하였습니다.

#### ⑤ 충당부채

당사는 주석 16에서 설명하는 바와 같이 보고기간종료일 현재 판매한 일부 제품과 관련하여 보증기간내에 발생하는 제품의 하자에 대하여 보증수리용역을 제공하고 있는 바, 이에 대하여 과거 매출액에 대한 보증수리비 발생 경험을 토대로 예상되는 손실발생추정액을 판매보증충당부채로 설정하고 있습니다.

#### ⑥ 이연법인세

이연법인세자산·부채의 인식과 측정은 경영진의 판단을 필요로 합니다. 특히, 이연법인세자산의 인식여부와 인식범위는 미래상황에 대한 가정과 경영진의 판단에 의해 영향을 받게 됩니다.

### 3. 위험관리

#### (1) 자본위험 관리

당사의 자본관리는 계속기업으로서의 존속능력을 유지하는 한편, 자본조달비용을 최소화하여 주주이익을 극대화 하는 것을 그 목적으로 하고 있습니다. 당사의 경영진은 자본구조를 주기적으로 검토하고 있으며, 전반적인 자본위험 관리정책은 전기와 동일합니다. 당사의 자본구조는 주식의 차입금을 포함하는 부채와 현금및현금성자산, 당사의 주주에 귀속되는 자본으로 구성되어 있습니다.

당사는 주기적으로 자본구조를 검토하고 있습니다. 이러한 검토의 일환으로써, 자본조달비용과 각 자본항목과 관련된 위험성을 고려하고 있습니다.

당사의 보고기간종료일 현재의 순부채비율은 다음과 같습니다.

(단위 : 천원)

구 분	당기말	전기말
차입금 총계		-
차감: 현금및현금성자산과 단기금융자산	(14,936,578)	(12,375,819)
순차입금	(14,936,578)	(12,375,819)
자본총계	121,782,744	102,631,542
총자본	147,902,766	125,168,624
순부채비율	N/A	N/A

## (2) 금융위험관리

당사는 금융상품과 관련하여 시장위험(이자율위험, 환율변동위험, 가격위험), 신용위험 및 유동성위험과 같은 다양한 금융위험에 노출되어 있습니다. 당사의 위험관리는 회사의 재무적 성과에 영향을 미치는 잠재적 위험을 식별하여 회사가 허용가능한 수준으로 감소, 제거 및 회피하는 것을 그 목적으로 하고 있습니다. 전반적인 금융위험 관리 전략은 매년 동일합니다.

### 1) 이자율위험

변동이자율로 발행된 차입금으로 인하여 당사는 이자율변동에 따른 현금흐름변동위험에 노출되어 있습니다. 보고기간종료일 현재 이자율변동위험에 노출된 부채의 장부금액은 다음과 같습니다.

(단위 : 천원)

구 분	당기말	전기말
차입금	-	-

당사는 내부적으로 이자율 변동으로 인한 이자율위험을 정기적으로 측정하고 있습니다. 보고기간종료일 현재 각 자산 및 부채에 대한 이자율이 1% 변동시 이자율변동이 당기손익 및 순자산에 미치는 영향은 다음과 같습니다.

(단위 : 천원)

구 분	1% 상승시		1% 하락시	
	손익	순자산	손익	순자산
차입금	-	-	-	-

## 2) 환율변동위험

당사는 외화로 표시된 거래로 인하여 환율변동위험에 노출되어 있습니다. 보고기간 종료일 현재 기능통화 이외의 외화로 표시된 화폐성자산 및 부채의 장부금액은 다음과 같습니다.

(단위 : 천원)

구 분	당기말		전기말	
	외 화	원화환산액	외 화	원화환산액
현금 및현금성자산	USD 8,776.92	11,348	USD 3,132,688.46	3,539,938
	EUR 3,167,130.50	4,275,785	EUR 208,981.06	280,958
	GBP 1.15	2	GBP 1.15	2
	JPY 94,100,800.00	890,617	JPY 0.00	-
	CNY 81,301.00	15,671	CNY 81,301.00	14,215
매출채권	EUR 0.00	-	EUR 0.00	-
	USD 537,566.82	621,095	USD 803,609.10	908,078
외화자산 합계	USD 546,343.74	632,443	USD 3,936,297.56	4,448,016
	EUR 3,167,130.50	4,275,785	EUR 208,981.06	280,958
	GBP 1.15	2	GBP 1.15	2
	JPY 94,100,800.00	890,617	JPY 0.00	-
	CNY 81,301.00	15,671	CNY 81,301.00	14,215
매입채무	USD 95,510.01	123,485	USD 16,180.00	18,283
	EUR 98,175.08	132,541	EUR 404,310.87	543,564
	GBP 108,059.10	169,363	GBP 42,257.87	66,093
미지급비용	USD 4,901.62	6,337	USD 4,799.05	5,423
	EUR 20,513.95	27,695	EUR 20,058.55	26,967
외화부채 합계	USD 100,411.63	129,822	USD 20,979.05	23,706
	EUR 118,689.03	160,236	EUR 424,369.42	570,531
	GBP 108,059.10	169,363	GBP 42,257.87	66,093

당사는 내부적으로 외화 환율 변동에 대한 환위험을 정기적으로 측정하고 있습니다. 외화에 대한 원화환율이 10% 상승(하락)할 경우 당기 손익은 535,510천원증가(감소)

합니다.

### 3) 신용위험

신용위험은 계약상대방이 계약상의 의무를 불이행하여 당사에 재무적 손실을 미칠 위험을 의미합니다. 신용위험은 보유하고 있는 수취채권 및 확정계약을 포함한 거래처에 대한 신용위험 뿐 아니라 현금 및 현금성자산, 파생금융상품 및 은행 및 금융기관 예치금으로부터 발생하고 있습니다.

은행 및 금융기관의 경우, 신용등급이 우수한 금융기관과 거래하고 있으므로 금융기관으로부터의 신용위험은 제한적입니다. 일반거래처의 경우 신용거래를 희망하는 모든 거래상대방에 대하여 신용검증절차의 수행을 원칙으로 하여 신용상태가 건전한 거래상대방과의 거래만 수행하고 있습니다. 또한, 대손위험에 대한 당사의 노출정도가 중요하지 않은 수준으로 유지될 수 있도록 지속적으로 신용도를 재평가하는 등 매출채권 및 기타채권 잔액에 대한 지속적인 관리업무를 수행하고 있으며, 매 보고기간 말에 개별적으로 손상여부를 검토하고 있습니다.

보고기간종료일 현재 당사의 대손위험에 대한 최대 노출정도는 다음과 같습니다.

(단위 : 천원)

구 분	당기말	전기말
금융자산		
매출채권	41,696,350	40,105,796
미수금	542,707	278,873
단기대여금	-	2,566
장기미수금	496,159	505,958
보증금	614,260	729,260
합 계	43,349,476	41,622,453

### 4) 유동성위험

당사는 유동성위험을 관리하기 위하여 단기 및 중장기 자금관리계획을 수립하고 현금유출예산과 실제 현금유출액을 지속적으로 분석·검토하여 금융부채와 금융자산의 만기구조를 대응시키고 있습니다. 당사의 경영진은 영업활동에서 발생하는 현금



흐름과 보유금융자산으로 금융부채의 상황이 가능하다고 판단하고 있습니다.

보고기간종료일 현재 비파생금융자산, 부채의 잔존계약만기에 따른 만기분석내역은 다음과 같습니다.

<당기말>

(단위 : 천원)

구 분	1년이내	1년초과~5년이내	합계
<금융자산>			
무이자	41,674,503	1,285,234	42,959,737
고정이자율상품	14,936,578	416,739	15,353,317
합 계	56,611,081	1,701,973	58,313,054
<금융부채>			
무이자	13,997,233	-	13,997,233
리스부채	92,602	157,550	250,152
변동이자율상품	-	-	-
합 계	14,089,835	157,550	14,247,385

<전기말>

(단위 : 천원)

구 분	1년이내	1년초과~5년이내	합계
<금융자산>			
무이자	39,875,167	1,193,001	41,068,168
고정이자율상품	12,375,818	410,000	12,785,818
합 계	52,250,985	1,603,001	53,853,986
<금융부채>			
무이자	9,485,994	-	9,485,994
리스부채	152,530	222,002	374,532
변동이자율상품	-	-	-
합 계	9,638,524	222,002	9,860,526

#### 4. 부문정보

당사는 한국채택국제회계기준 제1108호 '영업부문'에 따른 보고부문이 단일부문으로 당기와 전기 중 기업전체 수준에서의 부문별 정보는 다음과 같습니다.

##### (1) 제품과 용역에 대한 정보

(단위 : 천원)

구 분	당기	전기
제품 매출	127,492,522	96,598,819
부품 매출	7,557,716	6,950,837
상품 매출	2,537,596	2,716,783
기타 매출	130,845	274,357
합 계	137,718,679	106,540,796

##### (2) 지역에 대한 정보

(단위 : 천원)

구 분	당기	전기
국내 매출	137,434,042	105,258,923
해외 매출	284,637	1,281,873
유럽	12,211	437,002
중국	-	69,926
기타	272,426	774,944
합 계	137,718,679	106,540,796

##### (3) 주요 고객에 대한 정보

당기 및 전기에 당사 매출액의 10% 이상을 차지하는 주요 고객에 대한 정보는 다음과 같습니다.

(단위 : 천원)

매출처	매출 부문	당기	전기
농협중앙회	제품 매출	24,445,589	18,695,306
대리점	제품 매출	106,413,992	80,494,286
합 계		130,859,581	99,189,592

## 5. 금융상품

(1) 보고기간종료일 현재의 금융자산의 내역은 다음과 같습니다.

<당기말>

(단위 : 천원)

구분	상각후원가 측정 금융자산	기타포괄손익-공정가치 측정 금융자산	당기손익-공정가치 측정 금융자산	합계
유동자산:				
현금및현금성자산	11,696,458	-	-	11,696,458
단기금융상품	3,240,120	-	-	3,240,120
매출채권및기타채권	41,674,393	-	-	41,674,393
기타금융자산	110	-	-	110
비유동자산:				
장기금융상품	416,739	-	-	416,739
장기매출채권및기타채권	965,324	-	-	965,324
기타포괄손익-공정가치 측정 금융자산	-	299,425	-	299,425
기타금융자산	20,485	-	-	20,485
합 계	58,013,629	299,425	-	58,313,054

<전기말>

(단위 : 천원)

구분	상각후원가 측정 금융자산	기타포괄손익-공정가치 측정 금융자산	당기손익-공정가치 측정 금융자산	합계
유동자산:				
현금및현금성자산	12,375,819	-	-	12,375,819
매출채권및기타채권	39,875,167	-	-	39,875,167
비유동자산:				
장기금융상품	410,000	-	-	410,000
장기매출채권및기타채권	872,980	-	-	872,980
기타포괄손익-공정가치 측정 금융자산	-	299,425	-	299,425
기타금융자산	20,595	-	-	20,595
합 계	53,554,561	299,425	-	53,853,986

(2) 보고기간종료일 현재 사용이 제한된 금융자산의 내역은 다음과 같습니다.

(단위 : 천원)

계정과목	거래처	당기말	전기말	제한내용
장기금융상품	기업은행 외	10,000	10,000	당좌개설보증금
합 계		10,000	10,000	

(3) 보고기간종료일 현재 금융부채의 내역은 다음과 같습니다.

(단위 : 천원)

구 분	당기말	전기말
	상각후 원가로 측정하는 금융부채	상각후 원가로 측정하는 금융부채
매입채무및기타채무	13,997,233	9,485,994
단기차입금	-	-
리스부채	250,152	374,532
합계	14,247,385	9,860,526

(4) 당기와 전기에 발생한 금융상품 범주별 금융수익과 금융비용은 다음과 같습니다.

(단위 : 천원)

구 분	당기	전기
<금융수익>		
배당금수익	-	116,532
상각후원가 측정 금융자산		
현금성자산	108,770	36,319
단기금융상품	-	7,849
대여금및수취채권	510	
장기금융상품	-	-
기타금융자산	336	232
당기손익-공정가치측정금융자산	138	
사외적립자산	38,024	30,466
합 계	147,778	191,398
<금융비용>		
상각후원가로측정하는금융부채	132,755	278,811

(5) 보고기간종료일 현재 공정가치로 후속측정되지 않는 금융상품의 장부금액과 공정가치는 다음과 같습니다.

## ① 금융자산

(단위 : 천원)

금융자산범주	계정명	당기말		전기말	
		장부금액	공정가치	장부금액	공정가치
기타포괄손익- 공정가치 측정 금융자산	시장성없는지분증권	298,025	298,025	298,025	298,025
	출자금	1,400	1,400	1,400	1,400
상각후원가 측정 금융자산	현금및현금성자산	11,696,458	11,696,458	12,375,819	12,375,819
	단기금융상품	3,240,120	3,240,120	-	-
	장기금융상품	416,739	416,739	410,000	410,000
	매출채권	41,130,958	41,130,958	39,593,240	39,593,240
	미수금	542,707	542,707	278,873	278,873
	단기대여금	-	-	2,566	2,566
	미수수익	729	729	487	487
	보증금	614,260	614,260	729,260	729,260
	채무증권	20,595	20,595	20,595	20,595
	소 계	57,662,566	57,662,566	53,410,840	53,410,840
금융자산 합계		57,961,991	57,961,991	53,710,265	53,710,265

## ② 금융부채

(단위 : 천원)

금융자산범주	계정명	당기말		전기말	
		장부금액	공정가치	장부금액	공정가치
상각후원가로 측정하는 금융부채	매입채무	10,229,121	10,229,121	6,494,143	6,494,143
	미지급금	616,731	616,731	422,821	422,821
	단기차입금	-	-	-	-
	미지급비용	3,073,195	3,073,194	2,490,844	2,490,844
	예수보증금	78,186	78,186	78,186	78,186
	리스부채	250,152	250,152	374,532	374,532
금융부채 합계		14,247,385	14,247,384	9,860,526	9,860,526

경영진은 재무제표에 상각후원가로 인식되는 금융자산(대여금및수취채권) 및 금융부채의 장부금액은 공정가치와 유사하다고 판단하고 있습니다. 또한, 기타포괄손익-공정가치측정 금융자산 중 활성시장에서 공시되는 시장가격이 없는 지분상품의 공정가치를 신뢰성있게 측정할 수 없는 경우 원가로 측정하고 있습니다.

### (6) 공정가치 측정에 적용된 평가기법과 가정

① 금융자산 및 금융부채의 공정가치는 다음과 같이 결정하였습니다.

표준거래조건과 활성시장이 존재하는 금융자산과 금융부채의 공정가치는 시장가격을 참고하여 결정하였습니다. 기타 금융자산의 공정가치는 유사한 금융상품에 대하여 관측가능한 현행시장거래에서의 가격과 할인된 현금흐름분석에 기초하여 일반적으로 인정된 가격결정모형에 따라 결정하였습니다.

② 당사는 재무상태표에 공정가치로 측정되는 금융상품에 대하여 공정가치측정에 사용된 투입변수에 따라 다음과 같은 공정가치서열체계로 분류하였습니다.

구 분	투입변수의 유의성
(수준 1)	동일한 자산이나 부채에 대한 활성시장에서의 공시가격
(수준 2)	직접적으로 또는 간접적으로 관측가능한 자산이나 부채에 대한 투입변수
(수준 3)	관측가능한 시장자료에 기초하지 않은, 자산이나 부채에 대한 투입변수

③ 보고기간종료일 현재 금융자산의 서열체계 수준별 공정가치 측정치는 다음과 같습니다.

#### <당기말>

(단위: 천원)

범 주	장부금액	공정가치		
		수준 1	수준 2	수준 3
금융자산				
기타포괄손익-공정가치측정금융자산	299,425	-	-	299,425

#### <전기말>

(단위: 천원)

범 주	장부금액	공정가치		
		수준 1	수준 2	수준 3
금융자산				
기타포괄손익-공정가치측정금융자산	299,425	-	-	299,425

## 6. 현금및현금성자산

보고기간종료일 현재의 현금및현금성자산의 내역은 다음과 같습니다.

(단위 : 천원)

구 분	당기말	전기말
현 금	25,701	24,424
보통예금	11,669,089	12,349,727
제 예 금	1,668	1,668
합 계	11,696,458	12,375,819

## 7. 매출채권및기타채권

(1) 보고기간종료일 현재의 매출채권및기타채권의 내역은 다음과 같습니다.

<유동자산>

(단위 : 천원)

구 분	당기말	전기말
매출채권	41,696,350	40,105,796
차감: 대손충당금	(565,392)	(512,555)
매출채권(순액)	41,130,958	39,593,241
미수금	542,707	278,873
차감: 대손충당금	-	-
미수금(순액)	542,707	278,873
단기대여금	-	2,566
차감: 대손충당금	-	-
단기대여금(순액)	-	2,566
미수수익	728	487
합 계	41,674,393	39,875,167



<비유동자산>

(단위 : 천원)

구 분	당기말	전기말
보증금	614,260	729,260
차감: 현재가치할인차금	-	-
보증금(순액)	614,260	729,260
장기미수금	496,159	505,958
차감: 대손충당금	(145,095)	(362,238)
장기미수금(순액)	351,064	143,720
합 계	965,324	872,980

(2) 보고기간종료일 현재의 매출채권과 미수금의 내역은 다음과 같습니다.

(단위 : 천원)

구 분	당기말			전기말		
	매출채권	미수금	장기미수금	매출채권	미수금	장기미수금
3개월 이하	25,936,720	481,180	-	20,297,183	37,114	-
3개월 초과 6개월 이하	12,048,966	20,499	-	16,187,205	148,697	-
6개월 초과 1년 이하	3,145,271	-	-	3,105,268	85,614	-
1년 이상	565,392	41,028	496,159	516,139	7,448	505,958
대손충당금	(565,392)	-	(145,095)	(512,555)	-	(362,238)
합 계	41,130,957	542,707	351,064	39,593,240	278,873	143,720

(3) 당기와 전기 중 대손충당금의 증감내역은 다음과 같습니다.

(단위 : 천원)

구 분	당기	전기
기초금액	874,793	899,072
충당금설정	52,837	245,843
충당금환입	(217,143)	(270,122)
기말금액	710,487	874,793

## 8. 재고자산

보고기간종료일 현재 재고자산의 내역은 다음과 같습니다.

(단위 : 천원)

구 분	당기말			전기말		
	취득가액	평가손실	장부가액	취득가액	평가손실	장부가액
상 품	3,003,116	(1,183,223)	1,819,893	2,494,697	(1,440,744)	1,053,953
제 품	10,426,698	(1,104,828)	9,321,870	9,319,419	(883,948)	8,435,471
원 재 료	16,071,339	(1,379,098)	14,692,241	14,485,879	(1,810,692)	12,675,187
부 재 료	576,460	-	576,460	594,835	-	594,835
재 공 품	3,192,666	-	3,192,666	3,046,676	-	3,046,676
미 착 품	205,109	-	205,109	640,969	-	640,969
합계	33,475,388	(3,667,149)	29,808,239	30,582,475	(4,135,384)	26,447,091

## 9. 기타유동자산

보고기간종료일 현재 기타유동자산의 내역은 다음과 같습니다.

(단위 : 천원)

구 분	당기말	전기말
선급금	910,765	1,576,778
선급비용	224,483	178,019
매입부가가치세	115,015	-
합 계	1,250,263	1,754,797

## 10. 당기손익 및 기타포괄손익 공정가치측정 금융자산

(1) 당기 및 전기 중 당기손익 및 기타포괄손익 공정가치측정 금융자산의 변동내역은 다음과 같습니다.

<당기>

(단위 : 천원)

구 분	당기손익-공정가치측정 금융자산	기타포괄손익-공정가치 측정금융자산	합계
기초	-	299,425	299,425
취득	393,192	-	393,192
처분	(393,192)	-	(393,192)
평가증감	-	-	-
당기말	-	299,425	299,425

<전기>

(단위 : 천원)

구 분	당기손익-공정가치측정 금융자산	기타포괄손익-공정가치 측정금융자산	합계
기초	2,673,112	299,425	2,972,537
취득	12,034,440	-	12,034,440
처분	(14,707,552)	-	(14,707,552)
평가증감	-	-	-
당기말	-	299,425	299,425

(2) 보고기간종료일 현재 당기손익 및 기타포괄손익 공정가치측정 금융자산의 내역은 다음과 같습니다.

(단위 : 천원)

회 사 명	주식수	당기말			전기말
		취 득 원 가	공정가액	장부가액	장부가액
기타포괄손익-공정가치 측정 금융자산					
지케이(주) -지분율 17.38%	289,000	2,890,000	-	-	-
(주)엑스코	40,620	213,425	213,425	213,425	213,425
대구시민프로축구단	200	1,000	1,000	1,000	1,000
(주)트리니티소프트	22,000	83,600	83,600	83,600	83,600
한국농기계공업협동조합		1,000	1,000	1,000	1,000
경북기계공업협동조합		400	400	400	400
소 계		3,189,425	299,425	299,425	299,425
합 계		3,189,425	299,425	299,425	299,425

지케이㈜는 전기 이전(제36기)에 영업상황의 악화로 완전 자본잠식됨에 따라 전액 손상차손을 인식하였습니다.

## 11. 기타금융자산

당기 중 기타금융자산의 변동내역은 다음과 같습니다.

(단위 : 천원)

구 분	당기말	전기말
기초	20,595	19,105
취득	-	2,630
처분	-	(1,140)
당기말	20,595	20,595
차감 : 유동항목	(110)	-
비유동항목	20,485	20,595

보고기간종료일 현재 기타금융자산의 내역은 다음과 같습니다.

(단위 : 천원)

구 분	당기말			전기말
	취 득 원 가	공정가액 또는 순자산가액	장부가액	장부가액
상각후원가 측정 금융자산				
국공채(1년이내)	110	110	110	-
국공채(1년초과)	20,485	20,485	20,485	20,595
합계	20,595	20,595	20,595	20,595

## 12. 유형자산

(1) 보고기간종료일 현재의 당사의 유형자산 장부금액은 다음과 같습니다.

<당기말>

(단위 : 천원)

구 분	토지	건물	구축물	기계장치	차량운반구	기타 유형자산	건설중인자산	합계
취득가액	41,816,679	12,797,648	1,118,319	4,592,800	1,772,355	13,795,368	134,750	76,027,919
감가상각누계액	-	(2,502,536)	(665,263)	(3,671,548)	(1,221,988)	(10,637,484)	-	(18,698,819)
국고보조금	-	-	-	-	-	(54,833)	-	(54,833)
장부금액	41,816,679	10,295,112	453,056	921,252	550,367	3,103,051	134,750	57,274,267

<전기말>

(단위 : 천원)

구 분	토지	건물	구축물	기계장치	차량운반구	기타 유형자산	합계
취득가액	26,991,748	12,797,648	1,117,260	4,553,240	1,741,434	12,614,935	59,816,265
감가상각누계액	-	(2,241,978)	(620,531)	(3,490,057)	(1,135,402)	(10,000,908)	(17,488,876)
국고보조금	-	-	-	-	-	(18,183)	(18,183)
장부금액	26,991,748	10,555,670	496,729	1,063,183	606,032	2,595,844	42,309,206

상기 유형자산 중 토지 및 건물은 당사의 차입금 등과 관련하여 농협중앙회(채권최고액 24,995백만원)와 대구은행(채권최고액 5,200백만원) 국민은행(채권최고액 6,000백만원)에 담보로 제공되어 있습니다.

(2) 당기와 전기 중 유형자산의 증감내역은 다음과 같습니다.

<당 기>

(단위 : 천원)

구 분	기초 장부가액	취득 및 자본 적지출액	처분액	감가상각비	재평가(주1)	기말장부가액
토지	26,991,747	4,912,042	-	-	9,912,889	41,816,678
건물	10,555,670	-	-	(260,558)	-	10,295,112
구축물	496,730	1,059	-	(44,733)	-	453,056
기계장치	1,063,183	109,060	(10,536)	(240,455)	-	921,252
차량운반구	606,032	189,946	(99,297)	(146,314)	-	550,367

구 분	기초 장부가액	취득 및 자본 적지출액	처분액	감가상각비	재평가(주1)	기말장부가액
기타유형자산	2,614,027	1,322,195	(53)	(778,285)	-	3,157,884
국고보조금	(18,183)	(51,342)	-	14,693	-	(54,832)
건설중인자산	-	134,750	-	-	-	134,750
합계	42,309,206	6,617,710	(109,886)	(1,455,652)	9,912,889	57,274,267

(주1) 토지는 2022년 05월 31일 기준으로 재평가를 실시하였으며, 재평가액은 41,816,678천원으로 취득원가 31,903,789천원과의 평가차액 9,912,889천원 중 이연법인세효과 2,180,836천원을 제외한 7,732,053천원이 기타포괄손익으로 계상되어 있습니다. 한편, 토지의 재평가는 동인감정평가법인이 실시하였습니다.

<전 기>

(단위 : 천원)

구 분	기초 장부가액	취득 및 자본 적지출액	처분액	감가상각비	기말장부가액
토지(주1)	26,991,747	-	-	-	26,991,747
건물	10,816,228	-	-	(260,558)	10,555,670
구축물	513,322	27,220	-	(43,812)	496,730
기계장치	1,277,929	30,155	(8)	(244,893)	1,063,183
차량운반구	462,401	411,573	(159,509)	(108,433)	606,032
기타유형자산	2,929,249	413,999	(131)	(729,090)	2,614,027
국고보조금	(26,483)	-	-	8,300	(18,183)
합계	42,964,393	882,947	(159,648)	(1,378,486)	42,309,206

### (3) 보험가입자산

보고기간종료일 현재 당사가 보험에 가입한 자산의 내역은 다음과 같습니다.

(단위 : 천원)

보험종류	부보자산	부보액	보험회사명
화재보험	건물 및 기계장치	38,148,885	한화손해보험 등

상기 부보 금액중 7,598,350천원은 차입등과 관련하여 질권설정(농협 4,568,350천

원, 국민은행 2,230,000천원, 대구은행 800,000천원)되어 있습니다.

### 13. 리스

#### (1) 리스제공자인 경우

리스제공계약은 당사가 소유하고 있는 부동산 등과 관련된 것으로 당기 중에 리스제공으로부터 얻은 임대료수익은 7,000천원입니다.

#### (2) 리스이용자인 경우

##### 1) 재무상태표에 인식된 금액

리스와 관련해 재무상태표에 인식된 금액은 다음과 같습니다.

(단위 : 천원)

구 분	당기말	전기말
사용권자산		
건물	243,640	369,983
합 계	243,640	369,983

(단위 : 천원)

구 분	당기말	전기말
리스부채		
유동	92,602	152,530
비유동	157,550	222,002
합 계	250,152	374,532

당기 중 증가된 사용권자산은 83,732천원입니다.

##### 2) 손익계산서에 인식된 금액

리스와 관련해서 손익계산서에 인식된 금액은 다음과 같습니다.

(단위 : 천원)

구 분	당기	전기
사용권자산의 감가상각비		
건 물	210,075	193,608
합 계	210,075	193,608
리스부채에 대한 이자비용(금융원가에 포함)	10,174	11,577
단기리스료(관리비에 포함)	13,350	15,900
단기리스가 아닌 소액자산 리스료(매출원가 및 관리비에 포함)	16,190	24,030

당기 중 이자비용을 제외한 리스의 총 현금유출은 199,612천원입니다.

#### 14. 무형자산

당기와 전기 중 무형자산의 증감내역은 다음과 같습니다.

<당 기>

(단위 : 천원)

구 분	산업재산권	기타의무형자산	합계
기초 장부가액	104,354	1,569	105,923
당기 취득	10,525	-	10,525
당기 처분	-	-	-
상각액	(24,792)	-	(24,792)
기말 장부가액	90,087	1,569	91,656

<전 기>

(단위 : 천원)

구 분	산업재산권	기타의무형자산	합계
기초 장부가액	99,655	1,569	101,224
당기 취득	29,531	-	29,531
당기 처분	-	-	-
상각액	(24,832)	-	(24,832)
기말 장부가액	104,354	1,569	105,923



## 15. 매입채무및기타채무

보고기간종료일 현재의 당사의 매입채무및기타채무의 장부금액은 다음과 같습니다.

(단위 : 천원)

구 분	당기말	전기말
매입채무	10,229,121	6,494,143
미지급금	616,731	422,821
미지급비용	3,073,195	2,490,844
예수보증금	78,186	78,186
합 계	13,997,233	9,485,994

## 16. 기타유동부채 및 기타충당부채

(1) 보고기간종료일 현재 당사의 기타유동부채의 장부금액은 다음과 같습니다.

(단위 : 천원)

구 분	당기말	전기말
선수금	4,038,971	8,483,745
예수금	310,603	281,930
매출부가가치세	-	9,955
합 계	4,349,574	8,775,630

### (2) 판매보증충당부채

1) 보고기간종료일 현재 당사의 충당부채는 전액 판매보증충당부채로서, 제품의 품질보증과 관련하여 보증비용으로 지출될 것으로 합리적으로추정되는 금액을 판매보증충당부채로 계상하고 있습니다.

2) 당기와 전기 중 당사의 판매보증충당부채의 증감내역은 다음과 같습니다.

(단위 : 천원)

구 분	당기	전기
기초가액	169,299	167,620
전입액	223,666	134,896
상계액	(158,250)	(133,217)
기말가액	234,715	169,299

## 17. 종업원급여

(1) 보고기간종료일 현재 재무상태표에 인식한 금액은 다음과 같습니다.

(단위 : 천원)

구 분	당기말	전기말
확정급여채무의 현재가치	8,550,265	8,940,530
사외적립자산의 공정가치	(9,144,273)	(8,501,474)
순확정급여부채(자산) 금액 (주)	(594,008)	439,056

(주) 당기말 현재 초과적립금액은 기타비유동자산으로 분류하였습니다.

(2) 당기와 전기 중 확정급여채무의 변동내역은 다음과 같습니다.

(단위 : 천원)

구 분	당기	전기
기초	8,940,530	8,482,936
당기근무원가	1,302,707	1,264,636
이자비용	224,692	184,996
재측정요소	(969,976)	(197,887)
급여지급액	(947,688)	(794,151)
기말	8,550,265	8,940,530

(3) 당기와 전기 중 사외적립자산의 변동내역은 다음과 같습니다.

(단위 : 천원)

구 분	당기	전기
기초금액	8,501,474	8,426,802
사외적립자산의 기대수익	255,560	210,968
재측정요소	(250,496)	(158,222)
기여금 납부액	1,600,000	801,508
사외적립자산의 급여지급액	(962,265)	(779,582)
기말	9,144,273	8,501,474

(4) 보고기간종료일 현재 사외적립자산의 내역은 다음과 같습니다.

(단위 : %, 천원)

구 분	기대수익률		사외적립자산의 공정가치	
	당기	전기	당기말	전기말
퇴직보험	4.83%	3.12%	9,144,273	8,501,474

(5) 당기와 전기 중 당기손익으로 인식한 비용을 포함하는 포괄손익계산서의 계정과목은 다음과 같습니다.

(단위 : 천원)

구 분	당기	전기
당기근무원가	1,302,707	1,264,636
이자비용	224,693	184,996
사외적립자산의 기대수익	(255,560)	(210,968)
판관비 및 제조원가에 포함된 총비용	1,271,840	1,238,664

(6) 주요 보험수리적 가정

(단위 : 천원)

구 분	당기	전기
할인율	4.83%	3.12%
미래임금상승률	4.02%	4.32%

(7) 확정급여채무의 민감도 분석

보고기간종료일 현재 유의적인 각각의 보험수리적 가정이 발생가능한 합리적인 범위 내에서 변동할 때 확정급여채무에 미치는 영향은 다음과 같습니다.

(단위 : 천원)

구 분	확정급여채무에 미치는 영향	
	증가	감소
할인율 (1% 변동)	(451,495)	511,177
미래급여인상율 (1% 변동)	510,666	(459,280)

18. 자본금

보고기간종료일 현재 당사의 자본금과 관련된 사항은 다음과 같습니다.

(단위 : 주/원)

구 분	당기말	전기말
주식의 종류	보통주	보통주(*1)
발행예정주식수	50,000,000	50,000,000
주당 액면가액	500	500
총발행주식수	22,500,000	22,500,000
자본금	11,250,000,000	11,250,000,000

(\*1) 당사는 2021년 6월 18일자를 기준으로 무상증자(보통주 5,000,000주)를 통해 자본금이 증가하였습니다.

당사가 발행한 주식수는 2022년 06월 30일 현재 22,500,000주이며 정관상 발행할 주식총수의 45%에 해당합니다.

발행주식 중 회사가 보유하고 있는 자기주식은 1,217,474주이며, 의결권 행사 가능 주식수는 21,282,526주입니다.

19. 기타불입자본 및 기타자본구성내역

(1) 보고기간종료일 현재 기타불입자본의 장부금액의 내역은 다음과 같습니다.

(단위 : 천원)

구 분	당기말	전기말
주식발행초과금	14,767,832	14,767,832
자기주식처분이익	625,445	625,445
합 계	15,393,277	15,393,277

(2) 보고기간종료일 현재 기타불입자본의 변동내역은 다음과 같습니다.

(단위 : 천원)

구 분	당기말	전기말
주식발행초과금	14,767,832	15,455,431
무상증자	-	(687,599)
계	14,767,832	14,767,832
기타자본잉여금	-	1,812,401
무상증자	-	(1,812,401)
계	-	-
자기주식처분이익	625,445	625,445
합계	15,393,277	15,393,277

(3) 보고기간종료일 현재 기타자본구성요소의 장부금액의 내역은 다음과 같습니다.

(단위 : 천원)

구 분	당기말	전기말
자본조정(자기주식)	(4,382,088)	(4,382,088)
재평가잉여금	22,122,135	14,390,081
기타자본구성요소합계	17,740,047	10,007,993

(주1) 당사는 토지에 대하여 3차례의 재평가를 실시하였으며, 평가차액 28,361,712천원중 이연법인세효과 6,239,577천원을 제외한 22,122,135천원을 기타포괄손익으로 계상하였습니다.

(주2) 당기말 현재 자기주식은 당사가 2017년 5월 18일에 공개매수 방식으로 취득한 것(214,007주)과 2017년 11월 28일에 공개매수 방식으로 취득한 것(1,000,000주)과 2021년 06월18일에 무증증자시 단주처리목적으로 취득 한것(3,467주)입니다.  
당기말 현재 자기주식은 1,217,474주로서 이는 향후에 처분할 예정입니다.

## 20. 판매비와 관리비

당기와 전기의 판매비와 관리비의 내역은 다음과 같습니다.

(단위 : 천원)

구 분	당기	전기
<일반관리비>		
급여	7,778,170	7,366,368
퇴직급여	604,148	590,513
복리후생비	687,775	674,670
여비교통비	400,282	375,527
임차료	14,945	38,743
지급수수료	1,270,714	1,105,172
감가상각비	580,416	513,680
무형자산상각비	24,792	24,833
세금과공과	350,937	333,784
대손상각비	52,837	(84,041)
수도광열비	18,404	15,377
통신비	34,740	30,852
수선비	179,934	34,376
소모품비	44,364	43,992
보험료	125,785	125,279
차량유지비	248,717	220,924
도서인쇄비	13,506	19,737
사무용품비	11,445	14,894
교육훈련비	32,374	21,339
회의비	35,848	26,068
경조비	2,500	3,650
잡비	16,328	18,039

구 분	당기	전기
일반관리비 소계	12,528,961	11,513,776
<판매비>		
판매수수료	5,020,372	4,296,820
광고선전비	428,409	308,638
접대비	148,682	118,339
견본비	107,836	56,463
운반비	1,139,995	1,100,385
판매보증비	158,891	89,503
판매비소계	7,004,185	5,970,148
합계	19,533,146	17,483,924

## 21. 기타손익

1) 당기와 전기의 기타손익의 내역은 다음과 같습니다.

(단위 : 천원)

구 분	당기	전기
<기타수익>		
외환차익	250,019	93,553
임대료수익	7,000	-
외화환산이익	92,386	46,904
유형자산처분이익	2,499	899
잡이익	697,356	265,085
당기손익-공정가치측정금융 자산처분이익	344,588	344,272
기타대손충당금환입	217,143	-
합 계	1,610,991	750,713
<기타비용>		
외환차손	40,721	57,876

구 분	당기	전기
외화환산손실	45,355	61,000
기부금	18,000	30,300
유형자산처분손실	20,749	27,829
기타의 대손상각비	-	245,843
잡손실	226,213	29,133
합 계	351,038	451,981

## 22. 금융수익과 금융비용

당기와 전기의 금융수익과 금융비용의 내역은 다음과 같습니다.

(단위 : 천원)

구 분	당기	전기
<금융수익>		
이자수익	147,776	74,866
배당금수익	-	116,532
<금융비용>		
이자비용	132,755	278,811



## 23. 법인세비용

### (1) 법인세비용의 구성내역

(단위 : 천원)

구 분	당기	전기
당기법인세부담액(법인세추납(환급)액 포함)	3,171,947	1,291,966
과거기간 법인세 관련 인식한 당기 조정액	-	-
일시적차이로 인한 이연법인세 변동액	2,384,730	81,237
총 법인세효과	5,556,677	1,373,203
자본에 직접 반영된 법인세효과	(2,180,836)	-
법인세비용	3,375,841	1,373,203

### (2) 법인세비용차감전순이익과 법인세비용간의 관계 및 유효세율

(단위 : 천원)

구 분	당기	전기
법인세비용차감전순손익	15,139,637	6,143,635
적용세율에 따른 세부담액	3,308,720	1,329,600
조정사항		
비과세수익	(55,140)	(31)
비공제비용	220,346	729
세액공제 및 감면	(106,811)	(116,779)
법인세추납액	-	148,731
기타	8,726	10,952
법인세비용	3,375,841	1,373,202
유효세율	22.30%	22.35%

### (3) 일시적 차이의 증감 및 이연법인세자산(부채)의 내역

<당기말>

(단위 : 천원)

구 분	기초	증감	기말
(차감할 일시적차이)			
대손상각비	487,462	(183,491)	303,971
재고자산평가손실	4,135,385	(468,236)	3,667,149
관계기업투자주식손상차손	2,890,000	-	2,890,000
리스부채	-	250,152	250,152
퇴직급여충당부채	8,940,530	(730,792)	8,209,738
판매보증충당부채	169,299	65,416	234,715
영업권	2,716,485	-	2,716,485
미지급연차수당	405,209	40,451	445,660
채무면제이익	2,423	-	2,423
감가상각비-차량	29,326	50,871	80,197
국고보조금	18,183	36,650	54,833
차량처분손실부인액	80,941	981	81,922
소 계	19,875,243	(937,998)	18,937,245
이연법인세자산 인식제외	2,716,485		2,716,485
이연법인세자산 인식대상	17,158,758		16,220,760
세율	22%		22%
일시적차이로 인한 이연법인세자산	3,774,927	(206,360)	3,568,567
이월세액공제로 인한 이연법인세자산	-	-	-
이연법인세자산 총액	3,774,927	(206,360)	3,568,567
(가산할 일시적차이)			
미수수익	(487)	(241)	(728)
퇴직연금사외적립자산	(8,501,474)	291,736	(8,209,738)
사용권자산	-	(243,640)	(243,640)
재평가차액(토지)	(5,029)	-	(5,029)
재평가잉여금(토지1차)	(6,937,465)	-	(6,937,465)
재평가잉여금(토지2차)	(11,511,357)	-	(11,511,357)
재평가잉여금(토지3차)		(9,912,889)	(9,912,889)
감가상각(잔존가액)	(358)	-	(358)
일시상각충당금	(18,183)	(36,650)	(54,833)
소 계	(26,974,353)	(9,901,684)	(36,876,037)
이연법인세부채 인식제외	(5,029)		(5,029)
이연법인세부채 인식대상	(26,969,324)		(36,871,009)

구 분	기초	증감	기말
세율	22%		22%
일시적차이로 인한 이연법인세부채	(5,933,251)	(2,178,371)	(8,111,622)
이연법인세자산(부채) 순액	(2,158,324)	(2,384,731)	(4,543,055)

# <전기말>

(단위 : 천원)

구 분	기초	증감	기말
(차감할 일시적차이)			
대손상각비	456,483	30,979	487,462
재고자산평가손실	3,962,832	172,553	4,135,385
관계기업투자주식손상차손	2,890,000	-	2,890,000
당기손익-공정가치측정 금융자산 평가손실	296,888	(296,888)	-
퇴직급여충당부채	8,482,936	457,594	8,940,530
판매보증충당부채	167,620	1,679	169,299
영업권	2,716,485	-	2,716,485
미지급연차수당	393,235	11,974	405,209
채무면제이익	2,423	-	2,423
감가상각비-차량	68,287	(38,961)	29,326
국고보조금	26,483	(8,300)	18,183
차량처분손실부인액	-	80,941	80,941
소 계	19,463,672	411,571	19,875,243
이연법인세자산 인식제외	2,716,485		2,716,485
이연법인세자산 인식대상	16,747,187		17,158,758
세율	22%		22%
일시적차이로 인한 이연법인세자산	3,684,381	90,546	3,774,927
이월세액공제로 인한 이연법인세자산	-	-	-
이연법인세자산 총액	3,684,381	90,546	3,774,927
(가산할 일시적차이)			
미수수익	(343)	(144)	(487)
퇴직연금사외적립자산	(8,426,802)	(74,672)	(8,501,474)
당기손익-공정가치측정 금융자산 평가이익	-	-	-
재평가차액(토지)	(5,029)	-	(5,029)
재평가잉여금(토지1차)	(6,937,465)	-	(6,937,465)
재평가잉여금(토지2차)	(11,511,357)	-	(11,511,357)
감가상각(잔존가액)	(358)	-	(358)

구 분	기초	증감	기말
일시상각충당금	(26,483)	8,300	(18,183)
소 계	(26,907,837)	(66,516)	(26,974,353)
이연법인세부채 인식제외	(5,029)		(5,029)
이연법인세부채 인식대상	(26,902,809)		(26,969,324)
세율	22%		22%
일시적차이로 인한 이연법인세부채	(5,918,618)	(14,633)	(5,933,251)
이연법인세자산(부채) 순액	(2,234,237)	75,913	(2,158,324)
세무상 결손금	129,159	(129,159)	-
세율	22%		22%
세무상 결손금 이연법인세자산	28,415	(28,415)	-
세액공제 이연법인세자산	128,734	(128,734)	-
이연법인세자산(부채) 순액 합계	(2,077,088)	(81,236)	(2,158,324)

## 24. 비용의 성격별 분류

당기와 전기 중 발생한 비용의 성격별로 분류한 내역은 다음과 같습니다.

<당기>

(단위 : 천원)

계정과목	판매비, 관리비	매출원가	합 계
재공품의 변동	-	(145,990)	(145,990)
제품의 변동	-	(886,399)	(886,399)
상품매출원가	-	1,488,766	1,488,766
부품매출원가	-	5,167,938	5,167,938
재료비	-	82,668,762	82,668,762
종업원급여	8,382,318	9,742,647	18,124,965
복리후생비	687,775	704,822	1,392,597
여비교통비	400,282	11,204	411,486
수도광열비 및 전력비	18,404	734,988	753,392
감가상각비	580,416	1,085,311	1,665,727
소모품비	44,364	651,643	696,007

계정과목	판매비, 관리비	매출원가	합 계
수수료	6,291,086	341,010	6,632,096
수선비	179,933	368,796	548,729
제세공과	350,937	458,586	809,523
광고선전비	428,409	-	428,409
운반비	1,139,995	-	1,139,995
연구개발비	-	1,575,813	1,575,813
기타	1,029,227	352,975	1,382,202
합 계	19,533,146	104,320,872	123,854,018

<전기>

(단위 : 천원)

계정과목	판매비, 관리비	매출원가	합 계
재공품의 변동	-	(405,315)	(405,315)
제품의 변동	-	2,509,593	2,509,593
상품매출원가	-	1,737,814	1,737,814
부품매출원가	-	4,656,147	4,656,147
재료비	-	60,273,934	60,273,934
종업원급여	7,956,881	8,881,357	16,838,238
복리후생비	674,670	673,798	1,348,468
여비교통비	375,527	9,981	385,508
수도광열비 및 전력비	15,377	581,319	596,696
감가상각비	513,680	1,058,414	1,572,094
소모품비	43,992	635,540	679,532
수수료	5,401,992	396,175	5,798,167
수선비	34,376	389,414	423,790
제세공과	333,784	429,442	763,226
광고선전비	308,638	-	308,638
운반비	1,100,385	-	1,100,385

계정과목	판매비, 관리비	매출원가	합 계
연구개발비	-	986,939	986,939
기타	724,622	310,003	1,034,625
합 계	17,483,924	83,124,555	100,608,479

## 25. 주당이익

(1) 주당순이익은 보통주 1주에 대한 순이익을 계산한 것으로, 당사의 1주당순이익의 산출내역은 다음과 같습니다.

(단위 : 원, 주)

구 분	당기	전기
보통주당기순이익	11,763,794,858	4,770,432,652
가중평균유통보통주식수 (주1)	21,282,526	21,282,526
주당순이익 (주2)	553	224

(주1) 가중평균유통보통주식수

구 분	당기			전기		
	유통주식수	가중치	적수	유통주식수	가중치	적수
기초보통유통주식수	22,500,000	365	8,212,500,000	17,500,000	365	6,387,500,000
자기주식(기초)	(1,217,474)	365	(444,378,010)	(1,214,007)	365	(443,112,555)
무상증자(*1)	-	-	-	5,000,000	365	1,825,000,000
자기주식(취득)	-	-	-	(3,467)	365	(1,265,455)
합 계	21,282,526		7,768,121,990	21,282,526		7,768,121,990
가중평균유통보통주식수			21,282,526			21,282,526

(주2) 회식증권이 존재하지 않으므로 기본주당이익과 회식주당이익이 동일합니다.

(\*1)무상증자에 따른 신주배정 기준일은 2021년 6월 18일이며, 신주상장일은 2021년 7월 6일입니다.

## 26. 배당금

당사의 배당금에 관한 사항은 다음과 같습니다.

(1) 당기 배당금 산정내역은 다음과 같습니다.

(단위 : 원)

구 분	당기	전기
배당받을 주식 수	21,282,526	21,282,526
주당액면금액	500	500
주당배당금	50	50
액면배당율	10.0%	10.0%
배당금총액	1,064,126,300	1,064,126,300

(2) 당사의 배당성향은 다음과 같습니다.

(단위 : 원)

구 분	당기	전기
배 당 액	1,064,126,300	1,064,126,300
당기순이익	11,763,794,858	4,770,432,652
배당성향	9.05%	22.31%

(3) 당사의 배당수익율은 다음과 같습니다.

(단위 : 원)

구 분	당기	전기
주당배당금	50	50
결산일 종가	2,900	3,420
배당수익율	1.72%	1.46%

## 27. 특수관계자와의 거래

(1) 당기와 전기 중 특수관계자와의 거래 내역은 다음과 같습니다.

(단위 : 천원)

특수관계구분	특수관계자명	거래내용	당기	전기
기타	(주)아세아기어	매입	4,276,822	1,891,641
기타	(주)호산나	임대료수익	7,000	-
기타	(주)호산나	매입	178,200	-

(2) 보고기간종료일 현재 특수관계자에 대한 채무내역은 다음과 같습니다.

(단위 : 천원)

특수관계자명	채권·채무	전기말	증가	감소	당기말
(주)아세아기어	매입채무	227,172	4,704,504	(4,482,925)	448,751
(주)호산나	매입채무	-	196,020	(196,020)	-
(주)호산나	임대보증금	-	5,000	-	5,000

(3) 주요경영진에 대한 보상내역은 다음과 같습니다.

(단위 : 천원)

구 분	당기	전기
단기급여	2,487,701	2,818,080
퇴직급여	250,147	231,508
합계	2,737,848	3,049,588

주요 경영진에는 당사의 기업활동의 계획·운영·통제에 대한 중요한 권한과 책임을 가지고 있는 이사(비상임 포함)가 포함되어 있습니다.

## 28. 우발부채와 약정사항

(1) 보고기간종료일 현재 당사는 농협은행 외 2개의 금융기관과 6,500백만원을 한도



로 하는 일반대출약정을 체결하고 있으며, 하나은행 외 1개의 금융기관과 22,000백 만원을 한도로 하는 외담대 약정과 기업은행과 2,000백만원을 한도로 하는 어음할인 약정을 체결하고 있습니다. 또한, 보고기간종료일 현재 받을어음 중 할인된 것으로만 기가 도래하지 않은 금액은 없습니다.

(2) 보고기간종료일 현재 당사는 농협중앙회 외 1개의 금융기관과 US\$ 2,000천을 한도로 하는 L/C 개설약정을 체결하고 있습니다.

(3) 보고기간종료일 현재 당사는 거래처와의 영업거래 등과 관련하여 서울보증보험 으로부터 1,301백만원의 지급보증을 제공받고 있습니다.

(4) 회사는 농기계를 구매하는 고객이 데라게란덴 등 금융기관과 체결한 농기계 리스 계약에서 연체 및 채무불이행 발생시 대위변제를 약속하는 계약을(당기말 해당금액 4,932백만원) 체결하고 있습니다.

## 29. 이익잉여금처분계산서

제 44(당) 기	2021년 07월 01일 부터 2022년 06월 30일 까지	제 43(전) 기	2020년 07월 01일 부터 2021년 06월 30일 까지
처분예정일	2022년 09월 26일	처분확정일	2021년 09월 27일

회사명 : 주식회사 아세아텍

(단위 : 원)

과 목	제 44(당) 기		제 43(전) 기	
I. 미처분이익잉여금		76,030,170,200		64,717,434,012
1. 전기이월미처분이익잉여금	63,546,895,081		59,907,335,602	
2. 당기순이익	11,763,794,858		4,770,432,652	
3. 순확정급여자산 재측정요소	719,480,261		39,665,758	
II. 이익잉여금처분액		(1,170,538,931)		(1,170,538,931)
1. 이익준비금	106,412,631		106,412,631	
2. 현금배당 (주당보통주현금배당금(율)) 당기 : 50원(10%) 전기 : 50원(10%)	1,064,126,300		1,064,126,300	
III. 차기이월미처분이익잉여금		74,859,631,269		63,546,895,081

### 30. 이익잉여금

(1) 보고기간 종료일 현재 이익잉여금의 구성내역은 다음과 같습니다.

(단위 : 천원)

구 분	당기	전기
법정적립금(주1)	1,369,250	1,262,838
미처분이익잉여금	76,030,170	64,717,434
기말금액	77,399,421	65,980,272

(주1)법정적립금은 이익준비금으로서 상법상 당사는 자본금의 50%에 달할 때까지 매 결산기에 금전에 의한 이익배당액의 10% 이상을 이익준비금으로 적립하도록 규정되어 있으며, 이를 법정적립금으로 구분하고 있습니다. 동 이익준비금은 현금으로 배당할 수 없으며, 주주총회의 결의에 의하여 이월결손금의 보전과 자본전입에만 사용될 수 있습니다.

(2) 당기와 전기의 이익잉여금의 변동은 다음과 같습니다.

(단위 : 천원)

구 분	당기	전기
기초금액	65,980,272	61,984,473
배당금지급	(1,064,126)	(814,300)
순확정급여자산 재측정요소	719,480	39,666
당기순이익	11,763,795	4,770,433
기말금액	77,399,420	65,980,272

### 31. 비현금거래

당기와 전기 중 현금의 유입과 유출이 없는 중요한 거래의 내용은 다음과 같습니다.

(단위 : 천원)

거래내용	당기	전기
토지의 재평가이익	9,912,889	-
기타금융자산의 유동성 대체	110	-
미수금과 선급금의 장기미수금 대체	-	505,958
미수금 대손충당금의 장기미수금 대손충당금 대체	-	370,000
순확정급여자산 재측정요소 대체	719,480	39,666
사용권자산 리스부채대체	83,732	563,592
무상증자로 인한 주식발행초과금의 자본금 전환	-	687,599
무상증자로 인한 기타자본잉여금의 자본금 전환	-	1,812,401

### 32. 계약부채

당사가 고객과의 계약에서 지급받은 대가에 상응하여 고객에게 이전해야 할 의무로서 계약부채를 선수금으로 계상하고 있으며 당기 중 변동사항은 다음과 같습니다.

(단위 : 천원)

기초	증가	감소	기말
8,483,744	6,435,876	(10,880,650)	4,038,970

(주) 상기 계약부채에 대하여 재화가 인도되거나 재화의 통제가 고객에게 이전되었을 때 수익을 인식할 예정입니다.

## 6. 배당에 관한 사항

당사는 정관에 의거 이사회 결의 및 주주총회 결의를 통하여 배당을 실시하고 있으며 배당가능이익 범위내에서 회사이익의 일정부분을 주주에게 환원하는 주요 수단으로 배당 등을 실시하고 있습니다. 현금배당 등의 규모는 향후 회사의 지속적인 성장을 위한 투자와 경영환경 등을 감안하여 결정하고 있습니다. 또한 당사는 현재까지 자사 주 매입 및 소각 계획 등은 없습니다.

당사의 정관에 기재된 배당에 관한 사항은 다음과 같습니다.

### 제13조 (신주의 배당기산일)

본 회사가 유상증자, 무상증자 및 주식배당에 의하여 신주를 발행한 신주에 대한 이익의 배당에 관하여는 신주를 발행한 때가 속하는 영업연도의 직전 영업연도 말에 발행된 것으로 본다.

### 제57조 (이익배당)

- ① 이익의 배당은 금전 또는 금전외의 재산으로 할 수 있다.
- ② 이익의 배당을 주식으로 하는 경우 회사가 수종의 주식을 발행한 때에는 주주총회의 결의로 그와 다른 종류의 주식으로도 할 수 있다.
- ③ 제1항의 배당은 매 결산기말 현재의 주주명부에 기재된 주주 또는 등록된 질권자에게 지급한다.
- ④ 이익배당은 주주총회의 결의로 정한다. 다만 제54조 제6항에 따라 재무제표를 이사회가 승인하는 경우 이사회 결의로 이익배당을 정한다.

### 제58조 (분기배당)

- ① 회사는 이사회의 결의로 사업연도 개시일부터 3월 6월 및 9월의 말일(이하 "분기배당 기준일"이라 한다)의 주주에게 자본시장과 금융투자업에 관한 법률 제165조의 12 따라 분기배당을 할 수 있다.
- ② 제1항의 이사회 결의는 분기배당 기준일 이후 45일 내에 하여야 한다.
- ③ 분기배당은 직전결산기의 대차대조표상의 순자산액에서 다음 각호의 금액을 공제한액을 한도로 한다.
  1. 직전결산기의 자본의 액
  2. 직전결산기까지 적립된 자본준비금과 이익준비금의 합계액
  3. 직전결산기의 정기주주총회에서 이익배당하기로 정한 금액
  4. 직전결산기까지 정관의 규정 또는 주주총회의 결의에 의하여 특정목적을 위해 적립한 임의준비금
  5. 분기배당에 따라 당해 결산기에 적립하여야 할 이익준비금의 합계액

6. 상법시행령 제19조에서 정한 미실현이익

- ④ 사업연도 개시일 이후 분기배당 기준일 이전에 신주를 발행한 경우(준비금의 자본전입, 주식배당, 전환사채의 전환청구, 신주인수권부사채의 신주인수권 행사에 의한 경우를 포함한다)에는 분기배당에 관해서는 당해 신주는 직전사업연도 말에 발행된 것으로 본다. 다만, 분기배당 기준일 후에 발행된 신주에 대하여는 최근 분기배당기준일 직후에 발행된 것으로 본다.
- ⑤ 제9조의 우선주식에 대한 분기배당은 보통주식과 동일한 배당률을 적용한다

주요배당지표

구 분	주식의 종류	당기	전기	전전기
		제44기	제43기	제42기
주당액면가액(원)		500	500	500
(연결)당기순이익(백만원)		-	-	-
(별도)당기순이익(백만원)		11,764	4,770	981
(연결)주당순이익(원)		553	224	46
현금배당금총액(백만원)		1,064	1,064	814
주식배당금총액(백만원)		-	-	-
(연결)현금배당성향(%)		9.0	22.3	83.0
현금배당수익률(%)	보통주	1.7	1.5	1.7
	-	-	-	-
주식배당수익률(%)	보통주	-	-	-
	-	-	-	-
주당 현금배당금(원)	보통주	50	50	50
	-	-	-	-
주당 주식배당(주)	보통주	-	-	-
	-	-	-	-

주1) 한국채택국제회계기준에 의해 작성되었음.

주2) 주당 순이익 산출근거: 당기순이익/가중평균 유통 보통주식수.

주3) 상기 현금배당수익률(%)는 당해 배당과 관련된 주주총회 소집을 위한 주주명부 폐쇄기간 초일의 제2매거래일 전부터 과거 1주일간 공표된 매일의 유가증권 시장에서 형성된 최종시세가격의 산술평균가격에 대한 주당배당금의 비율을 백분율로 산정한 것임.

## 과거 배당 이력

(단위: 회, %)

연속 배당횟수		평균 배당수익률	
분기(중간)배당	결산배당	최근 3년간	최근 5년간
-	12	1.4	1.7

※ 연속 배당횟수는 2010.01.26 상장 이후 지급된 배당을 기준으로 작성하였습니다.

- 32기(10.06) ~ 43기(21.06) : 12회

※ 평균 배당수익률 산출 근거

- 최근 3년간의 경우, 3년간 배당수익률의 합을 3으로 나눔

43기(1.5%), 42기(1.7%), 41기(1.1%),

- 최근 5년간의 경우, 5년간 배당수익률의 합을 5로 나눔

43기(1.5%), 42기(1.7%), 41기(1.1%), 40기(2.0%), 39기(2.1%)

## 7. 증권의 발행을 통한 자금조달에 관한 사항

### 7-1. 증권의 발행을 통한 자금조달 실적

[지분증권의 발행 등과 관련된 사항]

증자(감자)현황

(기준일 : 2022년 06월 30일 )

(단위 : 원, 주)

주식발행 (감소)일자	발행(감소) 형태	발행(감소)한 주식의 내용				
		종류	수량	주당 액면가액	주당발행 (감소)가액	비고
2021.06.18	무상증자	보통주	5,000,000	500	-	-
2010.01.20	유상증자(일 반공모)	보통주	4,400,000	500	4,100	-

주) 당사는 2021년 6월 보통주 5,000,000주를 발행(1:0.3070123비율 무상증자)하여 2,500,000,000원의 자본금이 증가하였습니다.

[채무증권의 발행 등과 관련된 사항]

#### 채무증권 발행실적

(기준일 : 2022년 06월 30일 )

(단위 : 원, %)

발행회사	증권종류	발행방법	발행일자	권면(전자 등록)총액	이자율	평가등급 (평가기관)	만기일	상환 여부	주관회사
-	-	-	-	0	-	-	-	-	-
-	-	-	-	0	-	-	-	-	-
합 계	-	-	-	0	-	-	-	-	-

#### 기업어음증권 미상환 잔액

(기준일 : 2022년 06월 30일 )

(단위 : 원)

잔여만기		10일 이하	10일초과 30일이하	30일초과 90일이하	90일초과 180일이하	180일초과 1년이하	1년초과 2년이하	2년초과 3년이하	3년 초과	합 계
미상환	공모	-	-	-	-	-	-	-	-	-
	사모	-	-	-	-	-	-	-	-	-

잔여만기		10일 이하	10일초과 30일이하	30일초과 90일이하	90일초과 180일이하	180일초과 1년이하	1년초과 2년이하	2년초과 3년이하	3년 초과	합 계
잔액	합계	-	-	-	-	-	-	-	-	-

#### 단기사채 이상환 잔액

(기준일 : 2022년 06월 30일 )

(단위 : 원)

잔여만기		10일 이하	10일초과 30일이하	30일초과 90일이하	90일초과 180일이하	180일초과 1년이하	합 계	발행 한도	잔여 한도
이상환 잔액	공모	-	-	-	-	-	-	-	-
	사모	-	-	-	-	-	-	-	-
	합계	-	-	-	-	-	-	-	-

#### 회사채 이상환 잔액

(기준일 : 2022년 06월 30일 )

(단위 : 원)

잔여만기		1년 이하	1년초과 2년이하	2년초과 3년이하	3년초과 4년이하	4년초과 5년이하	5년초과 10년이하	10년초과	합 계
이상환 잔액	공모	-	-	-	-	-	-	-	-
	사모	-	-	-	-	-	-	-	-
	합계	-	-	-	-	-	-	-	-

#### 신종자본증권 이상환 잔액

(기준일 : 2022년 06월 30일 )

(단위 : 원)

잔여만기		1년 이하	1년초과 5년이하	5년초과 10년이하	10년초과 15년이하	15년초과 20년이하	20년초과 30년이하	30년초과	합 계
이상환 잔액	공모	-	-	-	-	-	-	-	-
	사모	-	-	-	-	-	-	-	-
	합계	-	-	-	-	-	-	-	-

#### 조건부자본증권 이상환 잔액

(기준일 : 2022년 06월 30일 )

(단위 : 원)

잔여만기		1년 이하	1년초과 2년이하	2년초과 3년이하	3년초과 4년이하	4년초과 5년이하	5년초과 10년이하	10년초과 20년이하	20년초과 30년이하	30년초과	합 계
이상환 잔액	공모	-	-	-	-	-	-	-	-	-	-
	사모	-	-	-	-	-	-	-	-	-	-
	합계	-	-	-	-	-	-	-	-	-	-



## 7-2. 증권의 발행을 통해 조달된 자금의 사용실적

-해당사항없음

## 8. 기타 재무에 관한 사항

### 가. 대손충당금 설정현황

#### (1) 최근 3사업연도의 계정과목별 대손충당금 설정내역

최근 사업연도의 계정과목별 대손충당금설정내역은 다음과 같습니다.

-당사는 매출채권, 미수금, 장기미수금에 대하여 대손충당금을 설정하고 있으며 당기말 대손충당금설정 대상총액은 42,735백만원이며, 당기말 현재 설정한 대손충당금총액은 710백만원으로 전기말 대비 감소하였습니다.

(단위 :백만원,%)

구 분	계정과목	채권 총액	대손충당금	대손충당금 설정률
제44기	매출채권	41,696	565	1.4%
	미수금	543	-	-
	장기미수금	496	145	29.2%
	합 계	42,735	710	1.7%
제43기	매출채권	40,106	513	1.3%
	미수금	279	-	-
	장기미수금	506	362	71.5%
	합 계	40,891	875	2.1%
제42기	매출채권	52,665	529	1.0%
	미수금	436	370	84.9%
	합 계	53,101	899	1.7%

(2) 최근 3사업연도의 대손충당금 변동현황

(단위 :백만원 )

구 분	제44기	제43기	제42기
1. 기초 대손충당금 잔액합계	875	899	598
2. 순대손처리액(①-②±③)	-	-	40
① 대손처리액(상각채권액)	-	-	-
② 상각채권회수액	-	-	40
③ 기타증감액	-	-	-
3. 대손상각비 계상(환입)액	(165)	(24)	261
4. 기말 대손충당금 잔액합계	710	875	899

(3) 매출채권관련 대손충당금 설정방침

회사는 과거회계기준에서는 금융자산 중 수취채권에 대한 평가시 미래의 예상손실을 추정하여 대손충당금을 설정하였으나, 한국채택국제회계기준에 따라 개별적으로 유의적인 수취채권의 경우 개별적으로 손상발생여부를 검토하고 그 이외의 수취채권은 유사한 신용위험 특성별로 그룹화하여 집합적인 손상검토를 수행한 후 발생한 손실에 대해 대손충당금을 설정하였습니다.

(4) 보고기간 종료일 현재 경과기간별 매출채권잔액 현황

(단위 :백만원 )

구 분		6월 이하	6월 초과 1년 이하	1년 초과 3년 이하	3년 초과	계
금 액	일반	38,487	3,146	537	565	42,735
	특수관계자	-	-	-	-	-
	계	38,487	3,146	537	565	42,735
구성비율		90.0%	7.4%	1.3%	1.3%	100.00%

## 나. 재고자산의 보유 및 실사내역 등

### (1) 최근 3사업연도의 재고자산의 사업부문별 보유현황

최근 3사업연도 재고자산의 보유현황은 다음과 같습니다. 당사 재고자산은 제품, 상품, 재공품, 원재료, 부재료 및 미착품으로 구성되어 있으며, 당기말 현재 재고자산 총액은 29,808백만원으로 전기대비 3,361백만원 증가하였습니다.

(단위 : 백만원)

사업부문	계정과목	제44기	제43기	제42기	비고
농업용기계	상품	1,820	1,054	941	-
	제품	9,322	8,435	10,945	-
	재공품	3,193	3,047	2,641	-
	원재료	14,692	12,675	11,933	-
	부재료	576	595	520	-
	미착품	205	641	381	-
	합 계	29,808	26,447	27,361	-
총자산대비 재고자산 구성비율(%) [재고자산합계 ÷ 기말자산총계 × 100]		20.2%	21.1%	20.1%	-
재고자산회전율(회수) [연환산 매출원가 ÷ {(기초재고 + 기말재고) ÷ 2}]		3.7회	3.1회	3.8회	-

### (2) 재고자산의 실사내역 등

당사는 제44기 사업연도의 재무제표를 작성함에 있어서 2022년 06월 30일 공장가동 종료시를 기준으로 재고실사를 실시하였습니다. 한편 당사는 2022년 7월 1일 현재 재무제표의 외부감사인인 대주회계법인 소속 공인회계사의 입회하에 재고실사(2022년 6월 기말재고)를 검증하였으며, 2021년 7월 1일자로 영업소의 사업장도 공인회계사 입회하에 재고실사를 하였습니다. 장기체화 재고자산 등은 사업연도 말 폐기하여 고철 등으로 판매하였으며, 당기말 현재 불용재고는 없으며, 당기말 현재 재고자산의 담보제공 등은 없습니다.

### (3) 장기체화재고 등 현황

재고자산의 시가가 취득원가보다 하락한 경우에는 시가를 재무상태표가액으로 하고

있으며 당기말 현재 재고자산에 대한 평가내역은 다음과 같습니다.

(단위 :백만원 )

구 분	당기말		
	취득가액	평가총당금	장부가액
상 품	3,003	(1,183)	1,820
제 품	10,427	(1,105)	9,322
원 재 료	16,071	(1,379)	14,692
부 재 료	576	-	576
재 공 품	3,193	-	3,193
미 착 품	205	-	205
합계	33,475	(3,667)	29,808

#### 다. 공정가치 평가내역 등

##### 금융상품

(1) 보고기간종료일 현재의 금융자산의 내역은 다음과 같습니다.

##### <당기말>

(단위 : 천원)

구분	상각후원가 측정 금융자산	기타포괄손익-공정가치 측정 금융자산	당기손익-공정가치 측정 금융자산	합계
유동자산:				
현금및현금성자산	11,696,458	-	-	11,696,458
단기금융상품	3,240,120	-	-	3,240,120
매출채권및기타채권	41,674,393	-	-	41,674,393
기타금융자산	110	-	-	110
비유동자산:				
장기금융상품	416,739	-	-	416,739
장기매출채권및기타채권	965,324	-	-	965,324
기타포괄손익-공정가치 측정 금융자산	-	299,425	-	299,425
기타금융자산	20,485	-	-	20,485

구분	상각후원가 측정 금융자산	기타포괄손익-공정가치 측정 금융자산	당기손익-공정가치 측정 금융자산	합계
합 계	58,013,629	299,425	-	58,313,054

#### <전기말>

(단위 : 천원)

구분	상각후원가 측정 금융자산	기타포괄손익-공정가치 측정 금융자산	당기손익-공정가치 측정 금융자산	합계
유동자산:				
현금및현금성자산	12,375,819	-	-	12,375,819
매출채권및기타채권	39,875,167	-	-	39,875,167
비유동자산:				
장기금융상품	410,000	-	-	410,000
장기매출채권및기타채권	872,980	-	-	872,980
기타포괄손익-공정가치 측정 금융자산	-	299,425	-	299,425
기타금융자산	20,595	-	-	20,595
합 계	53,554,561	299,425	-	53,853,986

(2) 보고기간종료일 현재 사용이 제한된 금융자산의 내역은 다음과 같습니다.

(단위 : 천원)

계정과목	거래처	당기말	전기말	제한내용
장기금융상품	기업은행 외	10,000	10,000	당좌개설보증금
합 계		10,000	10,000	

(3) 보고기간종료일 현재 금융부채의 내역은 다음과 같습니다.

(단위 : 천원)

구 분	당기말	전기말
	상각후 원가로 측정하는 금융부채	상각후 원가로 측정하는 금융부채
매입채무및기타채무	13,997,233	9,485,994
단기차입금	-	-
리스부채	250,152	374,532
합계	14,247,385	9,860,526

(4) 당기와 전기에 발생한 금융상품 범주별 금융수익과 금융비용은 다음과 같습니다.

(단위 : 천원)

구 분	당기	전기
<금융수익>		
배당금수익	-	116,532
상각후원가 측정 금융자산		
현금성자산	108,770	36,319
단기금융상품	-	7,849
대여금및수취채권	510	
장기금융상품	-	-
기타금융자산	336	232
당기손익-공정가치측정금융자산	138	
사외적립자산	38,024	30,466
합 계	147,778	191,398
<금융비용>		
상각후원가로측정하는금융부채	132,755	278,811

(5) 보고기간종료일 현재 공정가치로 후속측정되지 않는 금융상품의 장부금액과 공정가치는 다음과 같습니다.

#### ① 금융자산

(단위 : 천원)

금융자산범주	계정명	당기말		전기말	
		장부금액	공정가치	장부금액	공정가치
기타포괄손익-공정가치 측정 금융자산	시장성없는지분증권	298,025	298,025	298,025	298,025
	출자금	1,400	1,400	1,400	1,400
상각후원가 측정 금융자산	현금및현금성자산	11,696,458	11,696,458	12,375,819	12,375,819
	단기금융상품	3,240,120	3,240,120	-	-
	장기금융상품	416,739	416,739	410,000	410,000
	매출채권	41,130,958	41,130,958	39,593,240	39,593,240
	미수금	542,707	542,707	278,873	278,873
	단기대여금	-	-	2,566	2,566
	미수수익	729	729	487	487
	보증금	614,260	614,260	729,260	729,260
	채무증권	20,595	20,595	20,595	20,595
	소 계	57,662,566	57,662,566	53,410,840	53,410,840

금융자산범주	계정명	당기말		전기말	
		장부금액	공정가치	장부금액	공정가치
금융자산 합계		57,961,991	57,961,991	53,710,265	53,710,265

## ② 금융부채

(단위 : 천원)

금융자산범주	계정명	당기말		전기말	
		장부금액	공정가치	장부금액	공정가치
상각후원가로 측정하는 금융부채	매입채무	10,229,121	10,229,121	6,494,143	6,494,143
	미지급금	616,731	616,731	422,821	422,821
	단기차입금	-	-	-	-
	미지급비용	3,073,195	3,073,194	2,490,844	2,490,844
	예수보증금	78,186	78,186	78,186	78,186
	리스부채	250,152	250,152	374,532	374,532
금융부채 합계		14,247,385	14,247,384	9,860,526	9,860,526

경영진은 재무제표에 상각후원가로 인식되는 금융자산(대여금및수취채권) 및 금융부채의 장부금액은 공정가치와 유사하다고 판단하고 있습니다. 또한, 기타포괄손익-공정가치측정 금융자산 중 활성시장에서 공시되는 시장가격이 없는 지분상품의 공정가치를 신뢰성있게 측정할 수 없는 경우 원가로 측정하고 있습니다.

## (6) 공정가치 측정에 적용된 평가기법과 가정

① 금융자산 및 금융부채의 공정가치는 다음과 같이 결정하였습니다.

표준거래조건과 활성시장이 존재하는 금융자산과 금융부채의 공정가치는 시장가격을 참고하여 결정하였습니다. 기타 금융자산의 공정가치는 유사한 금융상품에 대하여 관측가능한 현행시장거래에서의 가격과 할인된 현금흐름분석에 기초하여 일반적으로 인정된 가격결정모형에 따라 결정하였습니다.

② 당사는 재무상태표에 공정가치로 측정되는 금융상품에 대하여 공정가치측정에 사용된 투입변수에 따라 다음과 같은 공정가치서열체계로 분류하였습니다.

구 분	투입변수의 유의성
(수준 1)	동일한 자산이나 부채에 대한 활성시장에서의 공시가격

구 분	투입변수의 유의성
(수준 2)	직접적으로 또는 간접적으로 관측가능한 자산이나 부채에 대한 투입변수
(수준 3)	관측가능한 시장자료에 기초하지 않은, 자산이나 부채에 대한 투입변수

③ 보고기간종료일 현재 금융자산의 서열체계 수준별 공정가치 측정치는 다음과 같습니다.

<당기말>

(단위: 천원)

범 주	장부금액	공정가치		
		수준 1	수준 2	수준 3
금융자산				
기타포괄손익-공정가치측정금융자산	299,425	-	-	299,425

<전기말>

(단위: 천원)

범 주	장부금액	공정가치		
		수준 1	수준 2	수준 3
금융자산				
기타포괄손익-공정가치측정금융자산	299,425	-	-	299,425



## IV. 이사의 경영진단 및 분석의견

### 1. 예측정보에 대한 주의사항

당사가 동 사업보고서에서 미래에 발생할 것으로 예상·예측한 활동, 사건 또는 현상은 당해 공시서류 작성시점의 사건 및 재무성과에 대하여 회사의 견해를 반영한 것입니다. 동 예측정보는 미래 사업환경과 관련된 다양한 가정에 기초하고 있으며, 동 가정들은 결과적으로 부정확한 것으로 판명될 수도 있습니다. 또한, 이러한 가정들에는 예측정보에서 기재한 예상치와 실제 결과 간에 중요한 차이를 초래할 수 있는 위험, 불확실성 및 기타 요인을 포함하고 있습니다. 이러한 중요한 차이를 초래할 수 있는 요인에는 회사 내부경영과 관련된 요인과 외부 환경에 관한 요인이 포함되어 있으며, 이에 한하지 않습니다.

당사는 동 예측정보 작성시점 이후에 발생하는 위험 또는 불확실성을 반영하기 위하여 예측정보를 기재한 사항을 수정하는 정정보고서를 공시할 의무는 없습니다. 결론적으로는 동 사업보고서상에 회사가 예상한 결과 또는 사항이 실현되거나 회사가 당초에 예상한 영향이 발생한다는 확신을 제공할 수 없습니다. 동 보고서에 기재된 예측정보는 동 보고서 작성시점을 기준으로 작성한 것이며, 회사가 이러한 위험요인이거나 예측정보를 업데이트할 예정이 없음을 유의하시기 바랍니다.

### 2. 개요

당사는 1978년 설립 농업기계사업에만 전념해온 종합형 농업기계 제조업체로서 설립이후 관리기 등의 농기계를 연구 개발하여, 농기계의 생산에 대한 높은 기술력을 보유하고 있습니다.

2021년 코로나 팬데믹 유행이 장기화되고 우크라이나 전쟁등으로 인플레이션 압력이 높아지고 글로벌 공급망 혼란 등으로 불안정성이 더욱 확대되고 있습니다.

대내외 경영환경의 불확실성과 위험요인이 가중 되었던 한해 속에서도 당사는 제품별, 시장별 마케팅 전략과 품질경쟁력을 강화하기 위하여 노력하였습니다.

이처럼 어려운 경영환경속에서도 매출액은 1,377억원으로 전년대비 29.3% 증가, 영업이익 또한 139억원으로 전년대비 133.71% 증가한 실적을 기록 하며 작년보다 큰 성장세를 보였습니다.

2022년 국내 농업시장의 감소 및 업체간 경쟁격화, 유가상승 등으로 인해 수익성 악화가 예상되었지만, 당사는 연구개발을 통한 경쟁력있는 제품개발과 고객에 최고의 제품과 서비스로 고객 신뢰를 확보하고 차별화된 브랜드 가치를 인정받을 수 있도록 노력할 것입니다. 아세아는 그 어떤 환경 속에서도 새로운 변혁과 성장의 기회를 찾아 나가겠습니다.

### 3. 재무상태 및 영업실적

당사의 지난 2사업년도 요약재무상태에 관한 자료는 다음과 같습니다

#### 가. 재무상태

##### (1) 요약재무상태

(단위:원,%)

과 목	제 44 기	제 43 기	증감	증감율(%)
자산총계	147,902,766,270	125,168,624,405	22,734,141,865	18.16
Ⅰ. 유동자산	87,669,584,025	80,452,873,185	7,216,710,840	8.97
현금및현금성자산	11,696,458,267	12,375,818,651	(679,360,384)	(5.49)
단기금융상품	3,240,120,000	-	3,240,120,000	-
매출채권및기타채권	41,674,393,205	39,875,166,773	1,799,226,432	4.51
기타유동금융자산	110,000	-	110,000	-
재고자산	29,808,239,467	26,447,090,836	3,361,148,631	12.71
기타유동자산	1,250,263,086	1,754,796,925	(504,533,839)	(28.75)
Ⅱ. 비유동자산	60,233,182,245	44,715,751,220	15,517,431,025	34.70
장기금융상품	416,739,329	409,999,985	6,739,344	1.64
장기매출채권및기타채권	965,323,632	872,980,632	92,343,000	10.58
기타비유동금융자산	319,910,000	320,020,000	(110,000)	(0.03)
유형자산	57,274,267,141	42,309,206,189	14,965,060,952	35.37
사용권자산	243,640,353	369,983,477	(126,343,124)	(34.15)
무형자산	91,655,272	105,922,922	(14,267,650)	(13.47)
기타비유동자산	921,646,518	327,638,015	594,008,503	181.30
부채총계	26,120,022,290	22,537,082,836	3,582,939,454	15.90
Ⅰ. 유동부채	21,179,702,445	19,548,401,595	1,631,300,850	8.34
Ⅱ. 비유동부채	4,940,319,845	2,988,681,241	1,951,638,604	65.30
자본총계	121,782,743,980	102,631,541,569	19,151,202,411	18.66
부채및자본총계	147,902,766,270	125,168,624,405	22,734,141,865	18.16

과 목	제 44 기	제 43 기	증감	증감율(%)
유동비율	413.93	411.56	2.37	0.58
부채비율	21.45	21.96	(0.51)	(2.33)
자기자본비율	82.34	81.99	0.35	0.42

주)상기 요약재무상태표는 한국채택국제회계기준 작성기준에 따라 작성되었습니다.

1) 자산총계는 1,479억원으로 전기대비 18.2%가 증가하였습니다.

자산의 주요증가요인은 단기금융상품 및 재고자산, 유형자산의 증가입니다.

유동자산은 단기금융상품 32억증가, 매출채권및기타채권 18억 증가, 재고자산은 34억 증가 하였습니다. 비유동자산은 602억원으로 전년대비 34.7%증가하였습니다. 이는 유형자산(150억증가)중 토지매입과 자산재평가 따른 증가입니다.

유동비율[(유동자산/유동부채)X 100]은 413.9%로 전년도 411.6%보다 증가하였습니다, 향후에도 지속적으로 유동성 확보에 노력하겠습니다

2) 부채총계는 261억원으로 전기(225억원)에 비하여 15.9%가 증가하였습니다. 이는 당기법인세부채 및 이연법인세부채(자산재평가에 따른 이연법인세 효과)증가가 주요원인입니다. 부채비율은 2021년6월말의 22.0%에서 2022년6월말의 21.4%로 감소하여 매우 양호한 상태라고 볼수 있습니다.

3) 자본총계는 1,218억원으로 전기(1,026억원)에 비하여 18.66%가 증가하였습니다. 자기자본비율은 전년대비 0.3%증가한 82.3%이며 이익잉여금은 전년대비 114억 가량 증가 하였습니다.

4) 당기말 현재로 부채비율 21.4%, 유동비율 413.9%를 기록하고 있어 전기와 마찬가지로 당기에도 안정적인 재무상태를 보이고 있다고 볼 수 있습니다. 부채비율은 동종업계와 비교하여 매우 낮은수준에 해당하는 것 입니다.

## 나. 영업실적

### (1) 요약손익계산서

(단위: 원, %)

과 목	제 44 기	제 43 기	증감	증감율(%)
매출액	137,718,679,157	106,540,796,260	31,177,882,897	29.26
매출원가	104,320,871,695	83,124,555,029	21,196,316,666	25.50
매출총이익	33,397,807,462	23,416,241,231	9,981,566,231	42.63
일반관리비	12,528,961,095	11,513,775,737	1,015,185,358	8.82
판매비	7,004,185,375	5,970,148,255	1,034,037,120	17.32
영업이익	13,864,660,992	5,932,317,239	7,932,343,753	133.71
금융수익	147,776,439	191,397,592	(43,621,153)	(22.79)
금융비용	132,754,718	278,811,329	(146,056,611)	(52.39)
기타수익	1,610,991,487	750,713,166	860,278,321	114.59
기타비용	351,037,547	451,981,520	(100,943,973)	(22.33)
법인세비용차감전순이익	15,139,636,653	6,143,635,148	8,996,001,505	146.43
법인세비용	3,375,841,795	1,373,202,496	2,002,639,299	145.84
당기순이익	11,763,794,858	4,770,432,652	6,993,362,206	146.60

주)상기 요약재무상태표는 한국채택국제회계기준 작성기준에 따라 작성되었습니다.

1) 매출액은 전기대비 29.26% 증가한 1,377억원 기록하였습니다.

국내 내수부문은 전년대비 30.57% 증가한 1,374억원이며, 수출부문은 전년대비 감소하여 3억원의 매출실적을 기록하였습니다. 제품별 매출 비중을 보면 관리기 48.4%, SS기 10.6%, 트랙터 21.4%, 승용관리기 3.5%, 기타 및 상품,부품매출이 16.1%로 관리기, SS기, 트랙터 매출이 절반이상을 차지하고 있으며, 앞으로 회사는 관리기, SS기, 트랙터등을 중심으로 한 우위에 있는 제품군별로 매출확대에 전력을 다할 예정입니다.

2) 영업이익은 전기대비 133.71% 증가한 약 139억원을 기록하였습니다. 법인세비용차감전순이익은 전년대비 146.43% 증가한 151억원 이며, 전년대비 146.60% 증가된 당기순이익은 약 118억원 입니다.

#### 4. 유동성 및 자금조달

##### 가. 유동성에 관한사항

회사는 농기계부문에만 전념해온 안정적인 사업을 유지함으로써 경기의 급격한 변동에 따른 유동성 위험은 크지 않을 것으로 예상됩니다. 회사의 자금은 주로 부채상환, 운영자금, 투자지출 등으로 사용하고 있으며, 자금부족시 차입금 조달 방법을 이용하고 있습니다.

2022년 6월 기준으로 현금 및 현금성자산 117억원, 1년이하인 단기금융상품 32억, 장기금융상품 4억원, 보유하고 있고, 매출채권으로 417억원 보유하고 있기 때문에 회사의 자금수요에 대하여 적절한 유동성을 확보하고 있으며, 향후 유동성에 영향을 미칠수 있는 금융환경변화, 불가측한 자금지출의 발생에 대비하기 위하여, 한도대출 65억원, 할인어음 20억, 규모의 약정을 체결하고 있습니다. 당기말 현재 현금및현금성자산은 전년 대비 5.5% 감소하였습니다.

향후에 특별한 신규사업의 진행 등으로 대규모 자금이 필요하여 부득이 자금을 조달할 경우에는, 유상증자, CB, BW등의 방법은 지양하고, 보유자금을 우선적으로 활용하고, 차선택으로 금융기관 차입등을 고려할 계획입니다.

##### 1) 요약흐름표

(단위:원)

과 목	제 44기	제 43 기	증감
영업활동으로 인한 현금흐름	9,885,402,037	24,659,111,258	(14,773,709,221)
투자활동으로 인한 현금흐름	(9,316,303,388)	2,006,922,130	(11,323,225,518)
재무활동으로 인한 현금흐름	(1,272,238,766)	(21,003,358,962)	19,731,120,196
현금및현금성자산의 증가(감소)	(703,140,117)	5,662,674,426	(6,365,814,543)
기초현금및현금성자산	12,375,818,651	6,698,446,732	5,677,371,919
현금및현금성자산에 대한 환율변동효과	23,779,733	14,697,493	9,082,240
기말 현금및현금성자산	11,696,458,267	12,375,818,651	(679,360,384)

- 상세한 내역은 감사보고서의 현금흐름의 내역을 참조하십시오.

## 나. 자금조달에 관한 사항

회사의 2022년 6월말 차입금은 없습니다.

## 5. 부외부채

(1) 보고기간종료일 현재 당사는 농협은행 외 2개의 금융기관과 6,500백만원을 한도로 하는 일반대출약정을 체결하고 있으며, 하나은행 외 1개의 금융기관과 22,000백만원을 한도로 하는 외담대 약정과 기업은행과 2,000백만원을 한도로 하는 어음할인 약정을 체결하고 있습니다. 또한, 보고기간종료일 현재 받을어음 중 할인된 것으로만 기가 도래하지 않은 금액은 없습니다.

(2) 보고기간종료일 현재 당사는 농협중앙회 외 1개의 금융기관과 US\$ 2,000천을 한도로 하는 L/C 개설약정을 체결하고 있습니다.

(3) 보고기간종료일 현재 당사는 거래처와의 영업거래 등과 관련하여 서울보증보험으로부터 1,301백만원의 지급보증을 제공받고 있습니다.

(4) 회사는 농기계를 구매하는 고객이 데라게란덴 등 금융기관과 체결한 농기계 리스 계약에서 연체 및 채무불이행 발생시 대위변제를 약속하는 계약을(당기말 해당금액 4,932백만원) 체결하고 있습니다.

## 6. 기타 투자의사결정에 필요한 사항

### (1) 중요한 회계정책 및 추정에 관한 사항

회사의 중요한 회계정책 및 추정에 관한 내용은 재무제표에 대한 주석 "2. 재무제표의 작성기준 및 유의적인 회계정책"을 참조하시기 바랍니다.

### (2) 파생상품 및 위험관리정책에 관한 사항. 주요시장위험의 내용

당사는 외화표시 수출 및 수입거래에 따라 환율변동에 의한 리스크가 항시 상존하고

있으며, 이러한 환리스크를 최소화하기 외화 자산과 부채, 매출과 매입의 균형을 맞추는데 중점을 둔 환위험관리를 하고 있으며 또한 수출전략적으로의 매출신장과 기술개발로 인한 수입감소를 통한 환리스크 관리에도 역점을 두고 있습니다.

## 나. 위험관리방식

당사는 보다 체계적이고 지속적인 환위험관리를 위하여 외부 전문기관의 환변동정보를 매일 수취하고 있으며 그에 따라 환율변동을 체크 및 검토하는 전담 인원을 배정하여 환리스크 업무를 수행하고 있습니다.

### 1. 환위험관리방법

당사는 환위험관리를 위하여 환리스크 최소화를 최우선과제로 삼으며 투기적인 외화 관리는 원칙적으로 금하고 있으며 또한 채권과 채무의 지급시기를 최대한 일치 및 결제, 수금통화의 변경 등을 통한 환관리기법을 사용하여 최대한 환리스크를 제거하고 있습니다. 또한 해외거래처와 협의하여 수출(수입)시기 및 수금(결제)방법 등의 변경도 적극 검토 중에 있습니다.

### 2. 환위험관리조직

당사는 자금부서에서 환위험관리를 주관하고 있으며, 자금팀의 담당자가 ① 외환거래와 외환거래 관련 업무 ② 외화 자금수지 및 포지션, 환차손익, 환산손익 관리 업무 ③ 환율, 외환시장의 동향 및 전망 등의 업무를 수행하고 있으며 또한 해외사업관련부서에도 채권과 채무의 지급시기 등의 업무를 하고 있습니다.

### 3. 위험관리

#### (1) 자본위험 관리

당사의 자본관리는 계속기업으로서의 존속능력을 유지하는 한편, 자본조달비용을 최소화하여 주주이익을 극대화 하는 것을 그 목적으로 하고 있습니다. 당사의 경영진은 자본구조를 주기적으로 검토하고 있으며, 전반적인 자본위험 관리정책은 전기와 동일합니다. 당사의 자본구조는 주식의 차입금을 포함하는 부채와 현금및현금성자산, 당사의 주주에 귀속되는 자본으로 구성되어 있습니다.

당사는 주기적으로 자본구조를 검토하고 있습니다. 이러한 검토의 일환으로써, 자본조달비용과 각 자본항목과 관련된 위험성을 고려하고 있습니다.

당사의 보고기간종료일 현재의 순부채비율은 다음과 같습니다.

(단위 : 천원)

구 분	당기말	전기말
차입금 총계		-
차감: 현금및현금성자산과 단기금융자산	(14,936,578)	(12,375,819)
순차입금	(14,936,578)	(12,375,819)
자본총계	121,782,744	102,631,542
총자본	147,902,766	125,168,624
순부채비율	N/A	N/A

#### (2) 금융위험관리

당사는 금융상품과 관련하여 시장위험(이자율위험, 환율변동위험, 가격위험), 신용위험 및 유동성위험과 같은 다양한 금융위험에 노출되어 있습니다. 당사의 위험관리는 회사의 재무적 성과에 영향을 미치는 잠재적 위험을 식별하여 회사가 허용가능한 수준으로 감소, 제거 및 회피하는 것을 그 목적으로 하고 있습니다. 전반적인 금융위험 관리 전략은 매년 동일합니다.



## 1) 이자율위험

변동이자율로 발행된 차입금으로 인하여 당사는 이자율변동에 따른 현금흐름변동위험에 노출되어 있습니다. 보고기간종료일 현재 이자율변동위험에 노출된 부채의 장부금액은 다음과 같습니다.

(단위 : 천원)

구 분	당기말	전기말
차입금	-	-

당사는 내부적으로 이자율 변동으로 인한 이자율위험을 정기적으로 측정하고 있습니다. 보고기간종료일 현재 각 자산 및 부채에 대한 이자율이 1% 변동시 이자율변동이 당기손익 및 순자산에 미치는 영향은 다음과 같습니다.

(단위 : 천원)

구 분	1% 상승시		1% 하락시	
	손익	순자산	손익	순자산
차입금	-	-	-	-

## 2) 환율변동위험

당사는 외화로 표시된 거래로 인하여 환율변동위험에 노출되어 있습니다. 보고기간종료일 현재 기능통화 이외의 외화로 표시된 화폐성자산 및 부채의 장부금액은 다음과 같습니다.

(단위 : 천원)

구 분	당기말		전기말	
	외 화	원화환산액	외 화	원화환산액
현금 및현금성자산	USD 8,776.92	11,348	USD 3,132,688.46	3,539,938
	EUR 3,167,130.50	4,275,785	EUR 208,981.06	280,958
	GBP 1.15	2	GBP 1.15	2
	JPY 94,100,800.00	890,617	JPY 0.00	-
	CNY 81,301.00	15,671	CNY 81,301.00	14,215
매출채권	EUR 0.00	-	EUR 0.00	-
	USD 537,566.82	621,095	USD 803,609.10	908,078
외화자산 합계	USD 546,343.74	632,443	USD 3,936,297.56	4,448,016
	EUR 3,167,130.50	4,275,785	EUR 208,981.06	280,958
	GBP 1.15	2	GBP 1.15	2

구 분	당기말		전기말	
	외 화	원화환산액	외 화	원화환산액
	JPY 94,100,800.00	890,617	JPY 0.00	-
	CNY 81,301.00	15,671	CNY 81,301.00	14,215
매입채무	USD 95,510.01	123,485	USD 16,180.00	18,283
	EUR 98,175.08	132,541	EUR 404,310.87	543,564
	GBP 108,059.10	169,363	GBP 42,257.87	66,093
미지급비용	USD 4,901.62	6,337	USD 4,799.05	5,423
	EUR 20,513.95	27,695	EUR 20,058.55	26,967
외화부채 합계	USD 100,411.63	129,822	USD 20,979.05	23,706
	EUR 118,689.03	160,236	EUR 424,369.42	570,531
	GBP 108,059.10	169,363	GBP 42,257.87	66,093

당사는 내부적으로 외화 환율 변동에 대한 환위험을 정기적으로 측정하고 있습니다. 외화에 대한 원화환율이 10% 상승(하락)할 경우 당기 손익은 535,510천원증가(감소)합니다.

### 3) 신용위험

신용위험은 계약상대방이 계약상의 의무를 불이행하여 당사에 재무적 손실을 미칠 위험을 의미합니다. 신용위험은 보유하고 있는 수취채권 및 확정계약을 포함한 거래처에 대한 신용위험 뿐 아니라 현금 및 현금성자산, 파생금융상품 및 은행 및 금융기관 예치금으로부터 발생하고 있습니다.

은행 및 금융기관의 경우, 신용등급이 우수한 금융기관과 거래하고 있으므로 금융기관으로부터의 신용위험은 제한적입니다. 일반거래처의 경우 신용거래를 희망하는 모든 거래상대방에 대하여 신용검증절차의 수행을 원칙으로 하여 신용상태가 건전한 거래상대방과의 거래만 수행하고 있습니다. 또한, 대손위험에 대한 당사의 노출정도가 중요하지 않은 수준으로 유지될 수 있도록 지속적으로 신용도를 재평가하는 등 매출채권 및 기타채권 잔액에 대한 지속적인 관리업무를 수행하고 있으며, 매 보고기간 말에 개별적으로 손상여부를 검토하고 있습니다.

보고기간종료일 현재 당사의 대손위험에 대한 최대 노출정도는 다음과 같습니다.

(단위 : 천원)

구 분	당기말	전기말
금융자산		

구 분	당기말	전기말
매출채권	41,696,350	40,105,796
미수금	542,707	278,873
단기대여금	-	2,566
장기미수금	496,159	505,958
보증금	614,260	729,260
합 계	43,349,476	41,622,453

#### 4) 유동성위험

당사는 유동성위험을 관리하기 위하여 단기 및 중장기 자금관리계획을 수립하고 현금유출예산과 실제 현금유출액을 지속적으로 분석·검토하여 금융부채와 금융자산의 만기구조를 대응시키고 있습니다. 당사의 경영진은 영업활동에서 발생하는 현금흐름과 보유금융자산으로 금융부채의 상환이 가능하다고 판단하고 있습니다.

보고기간종료일 현재 비파생금융자산, 부채의 잔존계약만기에 따른 만기분석내역은 다음과 같습니다.

#### <당기말>

(단위 : 천원)

구 분	1년 이내	1년초과~5년 이내	합계
<금융자산>			
무이자	41,674,503	1,285,234	42,959,737
고정이자율상품	14,936,578	416,739	15,353,317
합 계	56,611,081	1,701,973	58,313,054
<금융부채>			
무이자	13,997,233	-	13,997,233
리스부채	92,602	157,550	250,152
변동이자율상품	-	-	-
합 계	14,089,835	157,550	14,247,385

<전기말>

(단위 : 천원)

구 분	1년이내	1년초과~5년이내	합계
<금융자산>			
무이자	39,875,167	1,193,001	41,068,168
고정이자율상품	12,375,818	410,000	12,785,818
합 계	52,250,985	1,603,001	53,853,986
<금융부채>			
무이자	9,485,994	-	9,485,994
리스부채	152,530	222,002	374,532
변동이자율상품	-	-	-
합 계	9,638,524	222,002	9,860,526

## V. 회계감사인의 감사의견 등

### 1. 외부감사에 관한 사항

1. 회계감사인의 명칭 및 감사의견(검토의견 포함한다. 이하 이 조에서 같다)을 다음의 표에 따라 기재한다.

사업연도	감사인	감사의견	강조사항 등	핵심감사사항
제44기(당기)	대주회계법인	적정	해당사항 없음	수익인식의 적정성
제43기(전기)	대주회계법인	적정	해당사항 없음	수익인식의 적정성
제42기(전전기)	중앙회계법인	적정	해당사항 없음	수익인식의 적정성

2. 감사용역 체결현황은 다음의 표에 따라 기재한다.

사업연도	감사인	내 용	감사계약내역		실제수행내역	
			보수	시간	보수	시간
제44기(당기)	대주회계법인	개별재무제표 감사 및 반기 검토	80,000	810	80,000	810
제43기(전기)	대주회계법인	개별재무제표 감사 및 반기 검토	75,000	807	75,000	807
제42기(전전기)	중앙회계법인	개별재무제표 감사 및 반기 검토	75,000	796	75,000	796

3. 회계감사인과의 비감사용역 계약체결 현황은 다음의 표에 따라 기재한다.

사업연도	계약체결일	용역내용	용역수행기간	용역보수	비고
제44기(당기)	-	-	-	-	-
	-	-	-	-	-
제43기(전기)	-	-	-	-	-
	-	-	-	-	-
제42기(전전기)	-	-	-	-	-
	-	-	-	-	-

4. 재무제표 중 이해관계자의 판단에 상당한 영향을 미칠 수 있는 사항에 대해 내부

감사기구가 회계감사인과 논의한 결과를 다음의 표에 따라 기재한다.

구분	일자	참석자	방식	주요 논의 내용
1	2021년 12월 03일	회사: 감사위원 3명 감사인: 업무수행이사 외 2명	대면회의	연간 회계감사 일정 계획, 감사팀의 구성
2	2022년 05월 20일	회사: 감사위원 3명 감사인: 업무수행이사 외 3명	대면회의	연간 회계감사 계획 및 진행 상황, 핵심감사사항 선정, 개정 회계기준에 따른 변경된 회계처리 논의
3	2022년 08월 25일	회사: 감사위원 3명 감사인: 업무수행이사 외 3명	대면회의	핵심감사사항 등 중점감사사항 논의, 개정 회계기준에 따른 변경된 회계처리 논의

## 2. 내부통제에 관한 사항

### 1. 내부통제에 관한 사항

당사의 외부감사인의 제44기 감사보고서에서 경영자의 내부회계관리제도 운영실태 평가보고서에 대한 검토결과 경영자의 운영실태보고 내용이 중요성의 관점에서 내부회계관리제도 모범규준의 규정에 따라 작성되지 않았다고 판단하게 하는 점이 발견되지 않았다고 의견을 표명하였습니다

### 2. 내부회계관리제도에 관한 사항

#### (1) 내부회계관리제도에 대한 취약점 등

내부회계관리제도에 대한 지적사항 및 중요한 취약점이 발견되지 않았습니다.

#### (2) 내부회계관리에 대한 회계감사인의 의견

사 업 연 도	내 용	회계법인
제 44 기	경영자의 내부회계관리제도 운영실태 평가보고서에 대한 우리의 검토결과, 상기 경영자의 운영실태 보고 내용이 중요성의 관점에서 내부회계관리제도 모범규준의 규정에 따라 작성되지 않았다고 판단하게 하는 점이 발견되지 아니하였습니다.	대주회계법인
제 43 기	경영자의 내부회계관리제도 운영실태 평가보고서에 대한 우리의 검토결과, 상기 경영자의 운영실태 보고 내용이 중요성의 관점에서 내부회계관리제도 모범규준의 규정에 따라 작성되지 않았다고 판단하게 하는 점이 발견되지 아니하였습니다.	대주회계법인
제 42 기	경영자의 내부회계관리제도 운영실태평가보고서에 대한 우리의 검토결과, 내부회계관리제도 모범규정에 근거하여 볼때 중요한관점에서 중요한 취약점이 발견되지 아니하였습니다.	중앙회계법인

## VI. 이사회 등 회사의 기관에 관한 사항

### 1. 이사회에 관한 사항

#### 가. 이사회 구성 개요

보고서 작성기준일 현재 당사의 이사회는 3명의 사내이사, 3명의 사외이사 총 6명의 이사로 구성되어 있습니다. 이사회의 의장은 당사 정관에 따라 대표이사가 담당하고 있습니다. 이사회 내 위원회로는 감사위원회를 두고 있습니다.

구분	구성	소속이사명	의장/위원장	주요역할
이사회	사내이사 3명	김신길, 김은수, 송태규	김신길 (사내이사)	-법령 또는 정관이 규정하고 있는 사항, 주주총회를 통해 위임 받은 사항, 회사 경영의 기본방침 및 업무집행에 관한 중요사항 의결 -경영진의 업무집행 감독
감사위원회	사외이사 3명	최연석, 김기효, 전태식	최연석 (사외이사)	-재무상태를 포함한 회사업무 전반에 대한 감사

#### 나. 사외이사후보추천위원회 설치 및 구성 현황

해당사항 없음.

#### 다. 사외이사 현황

성명	주요경력	최대주주등과의 이해관계	비고
최연석	연세대 경제학과 연세대학교 국제대학원 공인회계사 등록(1998.09) 세동회계법인 근무(1998.10~1999.09) 안진회계법인 근무(1999.10~2001.02) 한영회계법인 근무(2001.03~2010.06) 서일회계법인 근무(2010.07~2016.03) 하나로세무회계사무소 대표(2016~2020.05) 現:한주회계법인(2020.05~현재)	해당사항 없음	2021.09.27 선임
김기효	계명대학교 경영학과 경북대학교 경영대학원 동아생명보험(주)기업보험부(1984~1987) 현대증권(주) 구미지점장(1987~2003) 가창중학교 행정실장(2008~2016)	해당사항 없음	2021.09.27 선임
전태식	거창대성고 아세아텍 이사(1998~2018)	해당사항 없음	2021.09.27 선임

\* 전태식 사외이사 2021년 09월 27일 제43기 정기주주총회에서 신규선임.

\* 최연석, 김기효 사외이사 2021년 09월 27일 제43기 정기주주총회에서 재선임

## 사외이사 및 그 변동현황

(단위 : 명)

이사의 수	사외이사 수	사외이사 변동현황		
		선임	해임	중도퇴임
6	3	3	-	-

주) 2021년 09월 27일 제43기 정기주주총회에서 선임.

## 라. 이사회 운영규정의 주요내용

### (1) 이사회 운영규정의 주요내용

- ① 구성
  - 이사회는 이사 전원(사외이사, 기타 비상근이사 포함)으로 구성한다.
- ② 의장
  - 이사회 의장은 대표이사로 한다.
- ③ 종류
  - 이사회는 정기이사회 및 임시이사회로 한다
- ④ 소집권자
  - 이사회는 대표이사가 소집한다. 그러나 대표이사가 사고로 인하여 직무를 수행할 수 없을 때에는 이사회규정에서 정한 순으로 그 직무를 대행한다.
- ⑤ 소집절차
  - 이사회를 소집함에는 회일을 정하고 회일 3일전에 각 이사에 대하여 통지하여 소집한다.
  - 이사회는 이사 전원의 동의가 있는 때에는 소집 절차 없이 언제든지 회의를 열 수 있다.
- ⑥ 결의방법
  - 이사회 결의는 이사 과반수의 출석과 출석이사의 과반수로 한다.
  - 이사회는 이사의 전부 또는 일부가 직접 회의에 출석하지 아니하고 모든 이사가 동영상 및 음성을 동시에 송·수신하는 통신수단에 의하여 결의에 참가하는 것을 허용할 수 있다. 이 경우 당해 이사는 이사회에 직접 출석한 것으로 본다.
  - 이사회 결의에 관하여 특별한 이해관계가 있는 이사는 의결권을 행사하지



못한다. 이 경우 의결권을 행사할 수 없는 이사의 수는 출석한 이사의 수에 산입하지 아니한다.

## 마. 중요의결사항 등

### (1) 이사회 주요의결사항

회 차	개최일자	의 안 내 용	가결 여부	사내이사				사외이사			
				김신길	천석기	김은수	송태규	최연석	김기효	정창화	전태식
				(출석률: 92.86%)	(출석률: 100.0%)	(출석률: 85.71%)	(출석률: 100.0%)	(출석률: 100.0%)	(출석률: 100.0%)	(출석률: 100.0%)	(출석률: 100.0%)
1	2021-07-22	㈜카카오뱅크 공모주 청약 건	가결	찬성	찬성	찬성	찬성	찬성	찬성	찬성	-
2	2021-07-23	제43기 이사의 내부회계관리제도 운영실태 보고의 건	가결	찬성	찬성	찬성	찬성	찬성	찬성	찬성	-
3	2021-08-30	제43기 재무제표 승인의 건	가결	찬성	찬성	불참	찬성	찬성	찬성	찬성	-
4	2021-08-30	제43기 정기주주총회 소집에 관한 건	가결	찬성	찬성	불참	찬성	찬성	찬성	찬성	-
5	2021-09-08	현대중공업 공모주 청약 건	가결	찬성	찬성	찬성	찬성	찬성	찬성	찬성	-
6	2021-09-13	공로 임원 특별상여금 지급에 관한 건	가결	불참	찬성	찬성	찬성	찬성	찬성	찬성	-
7	2021-12-14	하나은행 신규여신 차입에 관한 건	가결	찬성	-	찬성	찬성	찬성	찬성	-	찬성
8	2021-12-27	농기계 생산지원자금 차입건	가결	찬성	-	찬성	찬성	찬성	찬성	-	찬성
9	2021-12-23	NH농협캐피탈 농기계 리스금융 업무 제휴의 건	가결	찬성	-	찬성	찬성	찬성	찬성	-	찬성
10	2022-01-17	LG에너지솔루션 공모주 청약 건	가결	찬성	-	찬성	찬성	찬성	찬성	-	찬성
11	2022-04-25	공로 임원 특별상여금 지급에 관한 건	가결	찬성	-	찬성	찬성	찬성	찬성	-	찬성
12	2022-06-20	토지 자산재평가 실시에 관한건	가결	찬성	-	찬성	찬성	찬성	찬성	-	찬성
13	2022-06-30	농기계 생산지원자금 상환건	가결	찬성	-	찬성	찬성	찬성	찬성	-	찬성
14	2022-06-30	수입부품 장기미사용 불용재고 폐기에 관한건	가결	찬성	-	찬성	찬성	찬성	찬성	-	찬성

주1) 상기 이사회 의 중요의결사항 등은 사업보고서 공시서류 작성기준일 2022년 06월 30일까지 작성하였습니다.

주2) 사내이사 천석기는 2021.10.15 사임, 사외이사 정창화 2021.09.27 임기만료, 사외이사 전태식은 2021.09.27 정기주주총회에서 신규선임 되었습니다. 따라서 참석률은 사임,임기만료이전이며 ,선임 이후 안건별 출석률입니다.

### 바. 이사회내 위원회 상황

위원회명	구성	성명	비 고
감사위원회	사외이사 3명	최연석, 김기효, 전태식	

### 사. 이사의 독립성

회사의 주요 경영정책을 결정하는 의사결정기구인 이사회 의 구성을 살펴보면 상근 사내이사 3명, 사외이사3명 총 6명으로 구성되어 있습니다. 회사경영의 중요한 의사 결정과 업무집행은 이사회 의 심의 및 결정을 통하여 이루어지고 있습니다.

이사는 주주총회를 통해 선임하며, 이사(사내이사 및 사외이사)의 선임은 이사회 의

추천을 통해 이사 후보자를 선정하여 주주총회 의안으로 확정하고 있습니다. 이사 선임에 관련하여 관련법규에 의거한 주주제안이 있는 경우, 이사회는 적법한 범위 내에서 이를 주주총회에 의안으로 제출하고 있습니다.

이사의 선출에 있어서 관련 법령과 정관에서 요구하는 자격요건의 충족여부를 확인하고 있습니다. 사내이사는 전문성과 리더십 면에서 가장 적합한 인물을 후보로 선정하고, 사외이사는 산업에 대한 이해와 회계, 재무, 법률, 경제, 금융 등 전문분야에 대한 경력이 풍부하고 회사 및 최대주주와 이해관계가 없어 독립적인 지위에서 이사와 회사와 경영을 감독할 수 있는 인물을 후보로 선정합니다. 이와 같은 법령, 정관상 요건 준수 외에 이사선출에 대한 독립성 기준을 별도로 운영하고 있지 않습니다.

이러한 절차에 의하여 2022년 06월 30일 현재 선임된 이사는 다음과 같습니다.

구분	성명	임기 (연임횟수)	선임배경	추천인	담당직무	회사와의 거래	최대주주와의 이해관계
사내이사 (각자대표이사)	김신길	20.9~23.9 (대표이사 5회)	경영전반에 대한 풍부한 경험과 경륜으로 이사 간 의견을 조율하여 이사회를 안정적 으로 이끌 적임자로 판단	이사회	경영총괄	해당없음	최대주주
사내이사	송태규	20.9~23.9 (1회)	자금관련 업무를 안정적으로 수행할 것으 로 판단	이사회	자금관리	해당없음	해당없음
사내이사	김은수	19.7~22.9 (신규)	국내/해외 판매 총괄 업무 등을 안정적으 로 수행할 것으로 판단	이사회	경영총괄	해당없음	최대주주의 자
사외이사	최연석	21.9~24.9 (1회)	회계, 재무전문가로서 폭넓은 경험과 전문 성을 바탕으로 경영전반에 대해 객관적이 고 중립적인 시각으로 감사위원회 활동을 수행할 것으로 판단	이사회	감사위원	해당없음	해당없음
사외이사	김기효	21.9~24.9 (1회)	다양한 경험과 지식을 바탕으로 엄격하고 공정하게 감사위원회 활동을 수행할 것으 로 판단	이사회	감사위원	해당없음	해당없음
사외이사	전태식	21.9~24.9 (신규)	다양한 경험과 지식을 바탕으로 엄격하고 공정하게 감사위원회 활동을 수행할 것으 로 판단	이사회	감사위원	해당없음	해당없음

## 아. 이사의 전문성

당사는 보고서 제출일 현재 사외이사의 직무수행을 보조하기 위한 별도의 지원조직이 없으며, 당사의 관련부서를 통하여 사외이사가 이사회 내에서 전문적인 직무수행이 가능하도록 보조하고 있습니다.

### 사외이사 교육 미실시 내역

사외이사 교육 실시여부	사외이사 교육 미실시 사유
미실시	당사의 사외이사는 해당분야의 풍부한 경력과 지식을 갖추고 있어 별도 교육을 실시하지 않았습니다. 향후 필요시 교육을 실시할 예정입니다

## 2. 감사제도에 관한 사항

### 가. 감사기구 관련 사항

#### (1). 감사위원회 설치여부, 구성방법 등

당사는 2018년 09월 28일 제40기 정기주주총회에서 감사위원회를 도입하였으며 감사위원회 위원 3인 모두 사외이사로 구성되어 있습니다.

#### (2). 감사위원회의 감사업무에 필요한 경영정보접근을 위한 내부장치 마련 여부

감사위원회는 이사회에 참석하여 독립적으로 이사의 업무를 감독할 수 있으며, 제반 업무와 관련하여 관련 장부 및 관련 서류에 대해 해당 부서에 제출을 요구할 수 있습니다. 또한, 필요시 이사회로부터 영업에 관한 사항을 보고받을 수 있으며, 적절한 방법으로 경영정보에 접근할 수 있습니다.

### 나. 감사위원회의 독립성

감사위원회 제도의 투명성과 독립성을 확보하기 위하여 상법에서는 위원의 선임과 구성에 대하여 엄격히 규정하고 있습니다. 주주총회에서 선임된 이사 중에서 감사위원회 위원을 선임하여야 하고, 위원회의 구성은 위원이 3인 이상과 사외이사가 3분의2 이상이 되어야 하며 당사는 이를 충족하고 있습니다.

참고로 당사 이사회는 감사위원 후보 선정 시 그 후보로 독립성이 확보된 사외이사로만 선정을 하고 있으며, 그 중 최소 1명은 회계/재무 전문가로 선임될 수 있도록 고려하고 있습니다. 또한, 감사위원회 위원과 당사와의 거래내역은 없습니다.

회사는 관련법령 및 정관에 따라 위원회의 구성, 운영 및 권한, 책임 등을 감사위원회의 규정에 따라 감사업무를 수행하고 있습니다. 감사위원회의 감사업무 수행은 회계 감사를 위해서는 재무제표 등 회계관련 서류 및 회계법인의 감사절차와 감사결과를 검토하고, 필요한 경우에는 회계법인에 대하여 회계에 관한 장부와 관련 서류에 대한 추가 검토를 요청하고 그 결과를 검토합니다.

감사위원회는 신뢰할 수 있는 정보의 작성 및 공시를 위하여 설치한 내부회계관리제도의 운영실태를 내부회계관리자로부터 보고 받고 이를 검토합니다. 또한 감사위원회는 업무감사를 위하여 이사회 및 기타 중요한 회의에 출석하고, 필요한 경우에는 이사로부터 영업에 관한 보고를 받고 중요한 업무에 관한 회사의 보고에 대해 추가 검토 및 자료보완을 요청하는 등 적절한 방법을 사용하여 검토합니다.

선출기준의 주요내용	선출기준의 당사 충족여부	관련법령 등
- 3명 이상의 이사로 구성	- 충족 (3명)	상법 제415조의2 제2항
- 사외이사가위원의 3분의2 이상	- 충족 (전원 사외이사)	
- 위원 중 1명 이상의 회계 또는 재무전문가	- 충족 (최연석 사외이사)	상법 제542조의11 제2항
- 감사위원회의 대표는 사외이사	- 충족 (최연석 사외이사)	
- 그밖의 결격요건(최대주주의 특수관계자 등)	- 충족 (해당사항없음)	상법 제542조의11 제3항

보고서 제출일 현재 감사위원회 구성은 아래와 같습니다.

성명	주요경력	추천인	사외이사 여부	선임배경	임기 (연임횟수)	회사와의 거래	최대주주 등과의 관계	비고
최연석	연세대 경제학과 졸업 연세대학교 국제대학원 졸업 공인회계사 등록(1998.09) 세동회계법인 근무(1998.10~1999.09) 안진회계법인 근무(1999.10~2001.02) 한영회계법인 근무(2001.03~2010.06) 서원회계법인 근무(2010.07~2016.03) 하나로세무회계사무소 대표(2016~2020.05) 現:한주회계법인(2020.05~현재)	이사회	사외이사	회계, 재무전문가로서 폭넓은 경험과 전문성을 바탕으로 경영진 반에 대해 객관적이고 중립적인 시각으로 감사위원회 활동을 수행할 것으로 판단	21.9~24.9 (1회)	해당없음	해당없음	감사위원장 상법시행령 제37조 2항 2호에 따른 회계전문가
김기효	계명대학교 경영학과 졸업 경북대학교 경영대학원 졸업 동아생명보험(주)기초보험부(1984~1987) 현대증권(주) 구미지점장(1987~2003) 가천중학교 행정실장(2008~2016)	이사회	사외이사	다양한 경험과 지식을 바탕으로 엄격하고 공정하게 감사위원회 활동을 수행할 것으로 판단	21.9~24.9 (1회)	해당없음	해당없음	-
전태식	거창대성고 아세아텍 이사(1998~2018)	이사회	사외이사	다양한 경험과 지식을 바탕으로 엄격하고 공정하게 감사위원회 활동을 수행할 것으로 판단	21.9~24.9 (신규)	해당없음	해당없음	-

주1) 2021년 9월 27일부로 사외이사 최연석, 김기효, 재선임

주2) 2021년 9월 27일부로 사외이사 전태식 신규선임.

#### 다. 감사위원회의 주요활동내역

개최일자	의안내용	가결 여부	최연석 (출석률: 100%)	김기효 (출석률: 100%)	전태식 (출석률: 100%)	비고
2022-07-19	내부회계관리제도 운영실태평가의 건	가결	찬성	찬성	찬성	-
2022-08-29	제44기 재무제표 승인의 건 제44기 정기주주총회 부의안건 검토	가결	찬성	찬성	찬성	-

## 라. 감사위원 현황

성명	사외이사 여부	경력	회계·재무전문가 관련		
			해당 여부	전문가 유형	관련 경력
최연석	예	연세대 경제학과 연세대학교 국제대학원 공인회계사 등록(1998.09) 세동회계법인 근무(1998.10~1999.09) 안진회계법인 근무(1999.10~2001.02) 한영회계법인 근무(2001.03~2010.06) 서일회계법인 근무(2010.07~2016.03) 하나로세무회계사무소 대표(2016~2020.05) 現:한주회계법인(2020.05~현재)	예	회계사	공인회계사 등록(1998.09) 세동회계법인 근무(1998.10~1999.09) 안진회계법인 근무(1999.10~2001.02) 한영회계법인 근무(2001.03~2010.06) 서일회계법인 근무(2010.07~2016.03) 하나로세무회계사무소 대표(2016~2020.05) 現:한주회계법인(2020.05~현재)
김기호	예	계명대학교 경영학과 경북대학교 경영대학원 동아생명보험주거보험부(1984~1987) 현대증권(주) 구미지점장(1987~2003) 가창중학교 행정실장(2008~2016)	-	-	-
전태식	예	거창대성고 아세아텍 이사(1998~2018)	-	-	-

## 마. 감사위원회 교육 미 실시 내역

감사위원회 교육 실시여부	감사위원회 교육 미 실시 사유
미 실시	당사의 감사는 해당분야의 풍부한 경력과 지식을 갖추고 있어 별도 교육을 실시하지 않았습니다. 향후 필요시 교육을 실시할 예정입니다.

## 바. 감사위원회 지원조직 현황

부서(팀)명	직원수(명)	직위(근속연수)	주요 활동내역
경리팀	8	이사외(평균14년)	재무제표 등 회사의 경영활동에 대한 업무 및 이사회, 주주총회 등 경영전반에 관한 업무 지원(기존 업무와 병행해서 감사 지원업무수행)

## 사. 준법지원인 지원조직 현황

-해당사항없음

### 3. 주주총회 등에 관한 사항

투표제도 현황

(기준일 : 2022년 06월 30일 )

투표제도 종류	집중투표제	서면투표제	전자투표제
도입여부	배제	미도입	미도입
실시여부	-	-	-

의결권 현황

(기준일 : 2022년 06월 30일 )

(단위 : 주)

구 분	주식의 종류	주식수	비고
발행주식총수(A)	보통주	22,500,000	-
	-	-	-
의결권없는 주식수(B)	보통주	1,217,474	자기주식
	-	-	-
정관에 의하여 의결권 행사가 배제된 주식수(C)	보통주	-	-
	-	-	-
기타 법률에 의하여 의결권 행사가 제한된 주식수(D)	보통주	-	-
	-	-	-
의결권이 부활된 주식수(E)	보통주	-	-
	-	-	-
의결권을 행사할 수 있는 주식수 (F = A - B - C - D + E)	보통주	21,282,526	-
	-	-	-

주) 당사가 발행한 주식수는 2022년 06월 30일 현재 22,500,000주이며 정관상 발행할 주식 총수의 45%에 해당합니다. 발행주식 중 회사가 보유하고 있는 자기주식은 1,217,474주이며 의결권 행사 가능주식수는 21,282,526주입니다.

### 3. 주식사무

구 분	내 용		
정관상 신주인수권의 내용	<p>①주주는 그가 소유한 주식의 수에 비례하여 신주의 배정을 받을 권리를 갖는다.</p> <p>②회사는 제1항의 규정에도 불구하고 다음 각 호의 어느 하나에 해당하는 경우 이사회의 결의로 주주 외의 자에게 신주를 배정 할 수 있다.</p> <p>1. 발행주식 총수의 100분의 30을 초과하지 않는 범위 내에서 「자본시장과 금융투자업에 관한 법률」 제165조의 6 에 따라 일반공모증자 방식으로 신주를 발행하는 경우</p> <p>2. 「상법」 제542조의 3 에 따른 주식매수선택권의 행사로 인하여 신주를 발행하는 경우</p> <p>3. 발행하는 주식총수의 100분의 20 범위 내에서 우리사주조합원에게 주식을 우선 배정하는 경우</p> <p>4. 「근로자복지기본법」 제32조의 2 의 규정에 의한 우리사주매수선택권의 행사로 인하여 신주를 발행하는 경우</p> <p>5. 발행주식총수의 100분의 30을 초과하지 않는 범위 내에서 긴급한 자금조달을 위하여 국내외 금융기관 또는 기관투자자에게 신주를 발행하는 경우</p> <p>6. 발행주식 총수의 100분의 30을 초과하지 않는 범위 내에서 사업상 중요한 기술도입, 연구개발, 생산× 판매× 자본재휴를 위하여 그 상대방에게 신주를 발행하는 경우</p> <p>7. 주권을 유가증권시장 혹은 코스닥시장에 신규상장하기 위하여 신주를 모집하거나 모집하거나 모집을 위하여 인수인에게 인수하게 하는 경우</p> <p>③제2항 각 호 중 어느 하나의 규정에 의해 신주를 발행할 경우 발행할 주식의 종류와 수 및 발행가격 등은 이사회의 결의로 정한다.</p> <p>④신주인수권의 포기 또는 상실에 따른 주식과 신주배정에서 발생한 단주에 대한 처리방법은 이사회의 결의로 정한다.</p>		
결 산 일	6월 30일	정기주주총회	매 사업년도 종료 후 3월 이내
주주명부폐쇄시기	매년 7월 1일부터 7월 31일까지		
주권의 종류	전자증권제도 시행에 따라 주권의 종류를 구분하지 않음		
명의개서대리인	한국예탁결제원(051-519-1500): 부산광역시 남구 문현금융로 40(문현동)		
주주의 특전	없음		
공고방법	인터넷홈페이지(www.asiakor.com)에 게재하는 방법으로 한다, 다만, 전산장애 또는 그 밖의 부득이한 사유로 회사의 인터넷홈페이지에 공고를 할 수 없을 때에는 서울특별시		

구 분	내 용
	서 발행되는 경향신문에 게재한다.

#### 4.주주총회 의사록 요약

주총일자	안 건	결 의 내 용	비 고
제44기 주주총회 (2022.9.26)	제1호의안 : 제44기 재무상태표,손익계산서 및 이익잉여금처분계산서 승인의 건 제2호의안 : 이사선임의 건 제3호의안 : 이사 보수한도 승인의건	원안대로 승인  원안대로 승인 원안대로 승인	
제43기 주주총회 (2021.9.27)	제1호의안 : 제43기 재무상태표,손익계산서 및 이익잉여금처분계산서 승인의 건 제2호의안 : 정관 일부 변경의 건 제3호의안 : 이사선임의 건 제4호의안 : 감사위원회 위원 선임의 건 제5호의안 : 감사위원회 위원이되는 사외이사 선임이 건 제6호의안 : 이사 보수한도 승인의건	원안대로 승인  원안대로 승인 원안대로 승인 원안대로 승인 원안대로 승인 원안대로 승인	
제42기 주주총회 (2020.9.28)	제1호의안 : 제42기 재무상태표,손익계산서 및 이익잉여금처분계산서 승인의 건 제2호의안 : 정관 일부 변경의 건 제3호의안 : 이사선임의 건(사내이사4명) 제4호의안 : 이사 보수한도 승인의건	원안대로 승인  원안대로 승인 원안대로 승인 원안대로 승인	



## VII. 주주에 관한 사항

### 1. 최대주주 및 특수관계인의 주식소유 현황

(기준일 : 2022년 06월 30일 )

(단위 : 주, %)

성 명	관 계	주식의 종류	소유주식수 및 지분율				비고
			기 초		기 말		
			주식수	지분율	주식수	지분율	
김신길	본인	보통주	5,743,802	25.53	5,743,802	25.53	－
이정자	형수	보통주	237,553	1.06	237,553	1.06	－
김인수	조카	보통주	70,578	0.31	70,578	0.31	－
김현수	조카	보통주	1,035,258	4.60	1,035,258	4.60	－
김진수	조카	보통주	610,527	2.71	610,527	2.71	－
황순연	형수	보통주	199,744	0.89	199,744	0.89	－
계		보통주	7,897,462	35.10	7,897,462	35.10	－
		－	0	0	0	0	－

보고서 기준일 현재 당사의 최대주주 김신길은 총 25.53%를 보유하고 있습니다.

또한 보고서 기준일 현재 최대주주와 특수관계인 5명을 포함한 최대주주등은 35.10%의 지분을 보유하고 있습니다.

### 2. 최대주주의 주요경력 및 개요

#### 가. 최대주주의 주요경력

- 1993. 02 (주)아세아텍 대표이사 (현)
- 2000. 05 대신대학교 재단이사장
- 2006. 03 대구상공회의소 부회장
- 2007. 09 국가 조찬기도회 대구지역 회장
- 2009. 03 (사)나눔과기쁨 대구경북 대표
- 2011. 03 대구경북기계공업협동조합 이사장
- 2011. 05 대구국제오페라축제조직위원회 조직위원장

- 2015. 07 한국농기계공업협동조합 이사장(현)
- 2016. 03 중소기업중앙회 부회장(현)
- 2019. 06 스리랑카 명예영사(현)

### 3. 최대주주 변동내역

보고서 제출일 현재, 공시대상기간 중 최대주주의 변동사항은 없습니다.

주식 소유현황

(기준일: 2022년 06월 30일) (단위: 주)

구분	주주명	소유주식수	지분율(%)	비고
5%이상 주주	김신길	5,743,802	25.53	대표이사
	자기주식	1,217,474	5.41	자사주
우리사주조합		1,698	0.01	-

소액주주현황

(기준일: 2022년 06월 30일) (단위: 주)

구분	주주			소유주식			비고
	소액 주주수	전체 주주수	비율 (%)	소액 주식수	총발행 주식수	비율 (%)	
소액주주	11,995	12,008	99.89	11,371,996	22,500,000	50.54	-

주1)소액주주는 보통주 발행주식총수의 1%에 미달하는 주식수를 소유한 주주를 말함. 다만 특수관계인 및 우리사주 제외

### 4. 주가 및 주식거래실적

(단위: 원, 주)

구분			22.01월	22.02월	22.03월	22.04월	22.05월	22.06월
보통주	주가	최고	3,000	2,840	3,310	3,540	4,380	3,900
		최저	2,640	2,670	2,845	3,125	3,405	2,730
		평균	2,826	2,776	2,997	3,281	3,752	3,262
		최고	293,088	89,259	7,494,798	5,827,836	67,021,806	4,020,915

구분			22.01월	22.02월	22.03월	22.04월	22.05월	22.06월
	거래량	최저	42,847	30,718	37,015	142,403	214,299	184,265
		월간거래량	1,946,440	966,617	15,256,283	21,186,220	126,806,763	15,836,474

주1) 한국거래소가 제공하는 월별주가 정보에 근거하였습니다.

주2) 금액은 종가 기준입니다.

## VIII. 임원 및 직원 등에 관한 사항

### 1. 임원 및 직원 등의 현황

#### 임원 현황

(기준일 : 2022년 06월 30일 )

(단위 : 주)

성명	성별	출생년월	직위	등기임원 여부	상근 여부	담당 업무	주요경력	소유주식수		최대주주와의 관계	재직기간	임기 만료일
								의결권 있는 주식	의결권 없는 주식			
김신길	남	1948.10	대표이사	사내이사	상근	경영 총괄	연세대 경영대학원(경제학석사) 경북대 대학원(공학박사) (現) 한국농기계공업협동조합이사장('15~현재) (現) 중소기업중앙회부회장('16~현재) (現) (주)아세아텍 대표이사('06~현재)	5,743,802	-	최대주주	42.07년	2023.09.28
송태규	남	1966.10	사내이사	사내이사	상근	자금 총괄	계명대학교 경제학과 (現) (주)아세아텍 이사('93~현재)	-	-	-	28.11년	2023.09.28
김은수	남	1981.04	전무 사내이사	사내이사	상근	경영 총괄	Case Western University Business 췌아르테스그룹 대표 연세대학교 경영대학원 (現) (주)아세아텍 이사('18~현재)	-	-	최대주주의 자	4.01년	2022.09.27
최연석	남	1963.08	사외이사	사외이사	비상근	감사 위원	연세대 경제학과 연세대학교 국제대학원 (前) 안진회계법인 ('99~01) (前) 한영회계법인 ('01~10) (前) 서일회계법인 ('10~16) (前) 하나로세무회계사무소 대표('16~20.05) (現) 한주회계법인(2020.05~현재)	-	-	-	3.09년	2024.09.27
김기효	남	1958.11	사외이사	사외이사	비상근	감사 위원	계명대학교 경영학과 경북대학교 경영대학원 (前) 동아생명보험(주)기업보험부 ('84~87) (前) 현대증권(주) 구이미정장 ('87~03) (前) 가창중학교 행정실장 ('08~16)	-	-	-	3.09년	2024.09.27
전태식	남	1954.06	사외이사	사외이사	비상근	감사 위원	거창대성고 아세아텍 이사(1998~2018)	-	-	-	0.09년	2024.09.27
현원기	남	1964.02	이사	미등기	상근	기술	경일대학교 기계공학과 (전) 국제종합기계 기술연구소 부장(1990~2010)	-	-	-	11.07년	-
정현남	남	1962.05	이사	미등기	상근	영업	조선이공대학교 기계과	-	-	-	35.10년	-

성명	성별	출생년월	직위	등기임원 여부	상근 여부	담당 업무	주요경력	소유주식수		최대주주와의 관계	재직기간	임기 만료일
								의결권 있는 주식	의결권 없는 주식			
박이덕	남	1966.03	이사	미등기	상근	제조	경일대학교 기계공학	-	-	-	29.00년	-
권병수	남	1969.10	이사	미등기	상근	기술	경남대학교 기계설비과 (전) 대동공업(주) 기술연구소 팀장(04~17) (전) 하이드로텍(주) 기술연구소장(18~22)	-	-	-	0.03년	-

주1) 2021년 09월 27일부로 사외이사 전태식 신규선임

주2) 2021년 09월 01일부로 이사 김연규 퇴임.

주3) 2021년 10월 15일부로 사내이사 천석기 퇴임

주4) 2021년 10월 01일부로 이사 박이덕 신규선임

주5) 2022년 04월 01일부로 이사 권병수 신규선임

등기임원 선임 후보자 및 해임 대상자 현황

(기준일 : 2022년 09월 26일 )

구분	성명	성별	출생년월	사외이사 후보자 해당여부	주요경력	선·해임 예정일	최대주주와의 관계
선임	김은수	남	1981.04	미해당	(주)아르테스그룹 대표(前) (주)아세아텍 전무(現)	2022.09.26	자

## 직원 등 현황

(기준일 : 2022년 06월 30일 )

(단위 : 천원)

직원										소속 외 근로자			비고
사업부문	성별	직 원 수					평 균 근속연수	연간급여 총 액	1인평균 급여액	남	여	계	
		기간의 정함이 없는 근로자		기간제 근로자		합 계							
		전체	(단시간 근로자)	전체	(단시간 근로자)								
농기계	남	231	-	51	-	282	12.07	14,369,636	50,956				-
농기계	여	13	-	5	-	18	05.10	604,185	33,566	-	-	-	-
합 계		244	-	56	-	300	12.02	14,973,821	49,913				-

주1) 인원수는 22.06.30현재 인원수입니다.

주2) 연간급여총액 및 평균 근속연수는 중도퇴직자 포함 되어있습니다.(평균급여는 중도 퇴직자제외)

주3) 평균근속연수는 기간의 정함이 없는 근로자를 기준으로 작성되었습니다

## 미등기임원 보수 현황

(기준일 : 2022년 06월 30일 )

(단위 : 천원)

구 분	인원수	연간급여 총액	1인평균 급여액	비고
미등기임원	4	391,312	97,828	-

※인원수는 작성기준일 현재 재임중인 인원수이며 연간급여 총액은 선임 및 퇴임한 임원의 보수 포함입니다

## 2. 임원의 보수 등

<이사·감사 전체의 보수현황>

### 1. 주주총회 승인금액

(단위 : 백만원)

구 분	인원수	주주총회 승인금액	비고
이사(사외이사3명포함)	6	5,000	-

## 2. 보수지급금액

### 2-1. 이사·감사 전체

(단위 : 백만원)

인원수	보수총액	1인당 평균보수액	비고
6	2,096	349	-

### 2-2. 유형별

(단위 : 백만원)

구분	인원수	보수총액	1인당 평균보수액	비고
등기이사 (사외이사, 감사위원회 위원 제외)	3	2,050	683	-
사외이사 (감사위원회 위원 제외)	-	-	-	-
감사위원회 위원	3	46	15	-
감사	-	-	-	-

<보수지급금액 5억원 이상인 이사·감사의 개인별 보수현황>

### 1. 개인별 보수지급금액

(단위 : 백만원)

이름	직위	보수총액	보수총액에 포함되지 않는 보수
김신길	대표이사	1,149	-
김은수	전무이사	755	-

## 2. 산정기준 및 방법

(단위 : 백만원)

이름	보수의 종류		총액	산정기준 및 방법
김신길	근로소득	급여	744	주주총회의 이사보수한도 금액 내에서 이사보수지급기준(또는 이사회결의)에 따라 연간 총급여액 744백만원의 1/12인 62백만원을 매월지급하였음
		상여	405	-설/추석상여 : 各 月급여 50% 지급 -노사협의회 따른 임직원 동일기준으로 휴가비, 성과금 지급 - 이사회 결의에 따라 특별상여금지급(성실경영, 리더십, 미래의 성과기대 감안 상여금산정)
		주식매수선택권 행사이익	-	- 해당사항 없음
		기타 근로소득	-	- 해당사항 없음
	퇴직소득		-	- 해당사항 없음
	기타소득		-	- 해당사항 없음

이름	보수의 종류		총액	산정기준 및 방법
김은수	근로소득	급여	418	주주총회의 이사보수한도 금액 내에서 이사보수지급기준(또는 이사회결의)에 따라 연간 총급여액 418백만원의 1/12인 35백만원을 매월지급하였음
		상여	337	-설/추석상여 : 各 月급여 50% 지급 -노사협의회 따른 임직원 동일기준으로 휴가비, 성과금 지급 - 이사회 결의에 따라 특별상여금지급(성실경영, 리더십, 미래의 성과기대 감안 상여금산정)
		주식매수선택권 행사이익	-	- 해당사항 없음
		기타 근로소득	-	- 해당사항 없음
	퇴직소득		-	- 해당사항 없음
	기타소득		-	- 해당사항 없음



<보수지급금액 5억원 이상 중 상위 5명의 개인별 보수현황>

1. 개인별 보수지급금액

(단위 : 백만원)

이름	직위	보수총액	보수총액에 포함되지 않는 보수
김신길	대표이사	1,149	-
김은수	전무이사	755	-

2. 산정기준 및 방법

(단위 : )

이름	보수의 종류		총액	산정기준 및 방법
김신길	근로소득	급여	744	주주총회의 이사보수한도 금액 내에서 이사보수지급기준(또는 이사회결의)에 따라 연간 총급여액 744백만원의 1/12인 62백만원을 매월지급하였음
		상여	405	-설/추석상여 : 各 月급여 50% 지급 -노사협의회 따른 임직원 동일기준으로 휴가비, 성과금 지급 - 이사회 결의에 따라 특별상여금지급(성실경영, 리더십, 미래의 성과기대 감안 상여금산정)
		주식매수선택권 행사이익	-	- 해당사항 없음
		기타 근로소득	-	- 해당사항 없음
	퇴직소득		-	- 해당사항 없음
	기타소득		-	- 해당사항 없음

이름	보수의 종류		총액	산정기준 및 방법
김은수	근로소득	급여	418	주주총회의 이사보수한도 금액 내에서 이사보수지급기준(또는 이사회결의)에 따라 연간 총급여액 418백만원의 1/12인 35백만원을 매월지급하였음
		상여	337	-설/추석상여 : 各 月급여 50% 지급 -노사협의회 따른 임직원 동일기준으로 휴가비, 성과금 지급 - 이사회 결의에 따라 특별상여금지급(성실경영, 리더십, 미래의 성과기대 감안 상여금산정)
		주식매수선택권 행사이익	-	- 해당사항 없음
		기타 근로소득	-	- 해당사항 없음
	퇴직소득		-	- 해당사항 없음
	기타소득		-	- 해당사항 없음

## IX. 계열회사 등에 관한 사항

계열회사 현황(요약)

(기준일 : 2022년 06월 30일 )

(단위 : 사)

기업집단의 명칭	계열회사의 수		
	상장	비상장	계
-	-	-	-

※상세 현황은 '상세표-2. 계열회사 현황(상세)' 참조

타법인출자 현황(요약)

(기준일 : 2022년 06월 30일 )

(단위 : 원)

출자 목적	출자회사수			총 출자금액			
	상장	비상장	계	기초 장부 가액	증가(감소)		기말 장부 가액
					취득 (처분)	평가 손익	
경영참여	-	-	-	-	-	-	-
일반투자	-	-	-	-	-	-	-
단순투자	-	6	6	299,425	-	-	299,425
계	-	6	6	299,425	-	-	299,425

※상세 현황은 '상세표-3. 타법인출자 현황(상세)' 참조

## X. 대주주 등과의 거래내용

### 1. 대주주등에 대한 신용 공여

- 해당사항 없음

### 2. 대주주등과의 자산양수도 등

- 해당사항 없음

### 3. 대주주등과의 영업거래

- 해당사항 없음

### 4. 대주주 이외의 이해관계자와의 거래

- 해당사항 없음

## XI. 그 밖에 투자자 보호를 위하여 필요한 사항

### 1. 공시내용 진행 및 변경사항

해당사항 없음.

### 2. 우발부채 등에 관한 사항

(1) 보고기간종료일 현재 당사는 농협은행 외 2개의 금융기관과 6,500백만원을 한도로 하는 일반대출약정을 체결하고 있으며, 하나은행 외 1개의 금융기관과 22,000백만원을 한도로 하는 외담대 약정과 기업은행과 2,000백만원을 한도로 하는 어음할인 약정을 체결하고 있습니다. 또한, 보고기간종료일 현재 받을어음 중 할인된 것으로만 기가 도래하지 않은 금액은 없습니다.

(2) 보고기간종료일 현재 당사는 농협중앙회 외 1개의 금융기관과 US\$ 2,000천을 한도로 하는 L/C 개설약정을 체결하고 있습니다.

(3) 보고기간종료일 현재 당사는 거래처와의 영업거래 등과 관련하여 서울보증보험 으로부터 1,301백만원의 지급보증을 제공받고 있습니다.

(4) 회사는 농기계를 구매하는 고객이 데라게란덴 등 금융기관과 체결한 농기계 리스 계약에서 연체 및 채무불이행 발생시 대위변제를 약속하는 계약을(당기말 해당금액 4,932백만원) 체결하고 있습니다.

(5) 건질 또는 담보용 어음·수표 현황

- 해당사항없음

### 3. 제재 등과 관련된 사항

- 해당사항없음

### 4. 작성기준일 이후 발생한 주요사항 등 기타사항

- 해당사항없음

## XII. 상세표

### 1. 연결대상 종속회사 현황(상세)

☞ 본문 위치로 이동

(단위 : 원)

상호	설립일	주소	주요사업	최근사업연도말 자산총액	지배관계 근거	주요종속 회사 여부
-	-	-	-	-	-	-
-	-	-	-	-	-	-
-	-	-	-	-	-	-

### 2. 계열회사 현황(상세)

☞ 본문 위치로 이동

(기준일 : 2022년 06월 30일 )

(단위 : 사)

상장여부	회사수	기업명	법인등록번호
상장	-	-	-
		-	-
비상장	-	-	-
		-	-

### 3. 타법인출자 현황(상세)

☞ 본문 위치로 이동

(기준일 : 2022년 06월 30일 )

(단위 : 천원, 주, %)

법인명	상장 여부	최초취득일자	출자 목적	최초취득금액	기초잔액			증가(감소)			기말잔액			최근사업연도 재무현황	
					수량	지분율	장부 가액	취득(처분)		평가 손익	수량	지분율	장부 가액	총자산	당기 순손익
								수량	금액						
(주)엑스코 (비상장)	비상장	-	단순투자	213,425	40,620	0.21	213,425	-	-	-	40,620	0.21	213,425	234,444,048	-627,630
대구시민 프로축구구단 (비상장)	비상장	-	단순투자	1,000	200	0.01	1,000	-	-	-	200	0.01	1,000	-	-
한국농기구조합 (비상장)	비상장	-	단순투자	1,000	-	-	1,000	-	-	-	-	-	1,000	-	-

법인명	상장 여부	최초취득일자	출자 목적	최초취득금액	기초잔액			증가(감소)			기말잔액			최근사업연도 재무현황	
					수량	지분율	장부 가액	취득(처분) 수량	취득(처분) 금액	평가 손익	수량	지분율	장부 가액	총자산	당기 순손익
경북기계공업협동조합(비상장)	비상장	-	단순투자	400	-	-	400	-	-	-	-	-	400	-	-
(주)트리니티소프트(비상장)	비상장	2010.12.08	단순투자	83,600	22,000	0.85	83,600	-	-	-	22,000	0.85	83,600	1,014,495	585,349
지케이(주)(비상장)	비상장	2012.09.06	단순투자	3,000,000	289,000	17.38	-	-	-	-	289,000	17.38	-	-	-
합 계					351,820	18.45	299,425	-	-	-	351,820	18.45	299,425	235,458,543	-42,281

주1) 지케이(주)는 전기 이전(제36기) 영업상황의 악화로 완전 자본잠식됨에 따라 전액 손상차손으로 인식하였습니다.

주2) (주)트리니티소프트는 유상증자 미참여로 인해 지분율이 하락 하였습니다.

주3) 최근사업연도 재무현황은 2021년 12월 31일 기준입니다.

## 【 전문가의 확인 】

### 1. 전문가의 확인

- 해당사항없음

### 2. 전문가와의 이해관계

- 해당사항없음